D'HIS

ANC

PRÉCIS D

(EN

Ouvrage app

C. O. BEAUC

ABRÉGÉ
D'HISTOIRE SAINTE

ANCIEN ET NOUVEAU TESTAMENT,

SUIVI D'UN

PRÉCIS D'HISTOIRE ECCLÉSIASTIQUE.

(EN RAPPORT AVEC L'HISTOIRE SAINTE
EN 100 TABLEAUX.)

Ouvrage approuvé par le Conseil de l'Instruction publique.

MONTRÉAL,
C. O. BEAUCHEMIN & FILS, LIBRAIRES-IMPRIMEURS,
256 et 258, rue Saint-Paul,

1897

BS607
A27

Enregistré, conformément à l'Acte du Parlement du Canada, en l'année mil huit cent quatre-vingt-huit, par les SŒURS DE LA CONGRÉGATION DE NOTRE-DAME DE MONTRÉAL, au bureau du ministre de l'Agriculture.

H

1.—Qu'est

L'Histoir
le commenc

2.—A quel
t-on plus sp

A la parti
la venue de

u Canada, en l'année
DE LA CONGRÉGATION
ministre de l'Agri-

PREMIÈRE PARTIE.

HISTOIRE DE L'ANCIEN TESTAMENT.

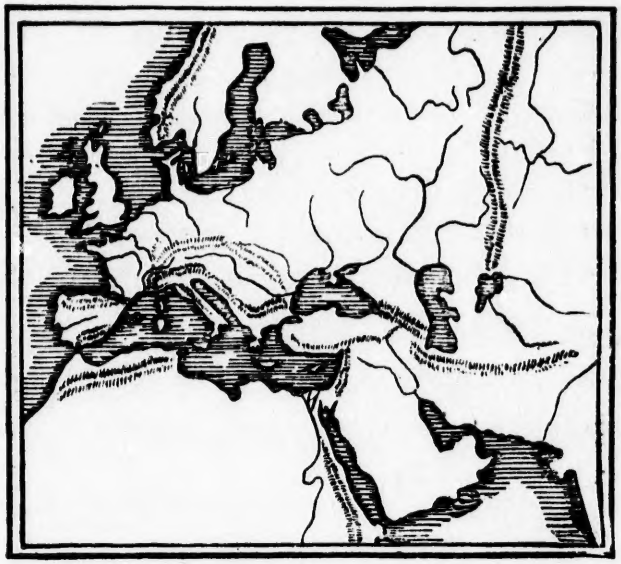

BERCEAU DE L'HUMANITÉ.

LEÇON PRÉLIMINAIRE.

1.—Qu'est-ce que l'Histoire sainte?

L'Histoire sainte est l'histoire de la vraie religion depuis le commencement du monde jusqu'à nos jours.

2.—A quelle partie de l'histoire de la religion donne-t-on plus spécialement ce nom d'Histoire sainte?

A la partie qui traite de l'histoire du peuple juif avant la venue de Jésus-Christ.

3.—Où cette histoire du peuple juif est-elle relatée?

Dans les saintes Ecritures ou la Bible.

4.—Comment se divise la Bible ou Ecriture sainte ?

En Ancien et en Nouveau Testament.

5.—Que contient l'Ancien Testament?

L'Ancien Testament contient tout ce qui s'est passé de plus remarquable, avant la venue de Jésus-Christ, touchant la religion révélée, et les peuples qui la pratiquaient.

6.—Que contient le Nouveau Testament?

1° Les quatre Evangiles, ou la vie de Notre-Seigneur Jésus-Christ, et l'exposé de sa morale divine; 2° les Actes des Apôtres, 3° les Epîtres de plusieurs des apôtres; 4° l'Apocalypse ou révélation de saint Jean.

7.—Quel a été le premier écrivain sacré?

Moïse, qui vivait 1571 avant Jésus-Christ.

PREMIÈRE ÉPOQUE.

DE LA CRÉATION DU MONDE JUSQU'AU DÉLUGE.

4963-3308 avant Jésus-Christ. (Durée, 1655 ans.)

I. Création du monde.

1.—En combien de jours Dieu créa-t-il le monde ?

Dieu créa le monde en six jours.

2.—Que fit Dieu le premier jour ?

Le premier jour, Dieu fit la lumière.

3.—Que fit-il le second jour ?

Le second jour, Dieu fit le firmament, qu'il appela le ciel.

4.—Le troisième jour ?

Le troisième jour, Dieu sépara la terre d'avec les eaux, et lui donna la fécondité.

LA CRÉATION.

5.—Le quatrième jour ?

Le quatrième jour, Dieu fit le soleil, la lune et les étoiles.

6.—Le cinquième jour ?

Le cinquième jour, il créa les poissons et les oiseaux.

7.—Le sixième jour?

Le sixième jour, Dieu fit tous les animaux, et enfi l'homme, pour lequel il avait créé tout le reste. (1)

8.—Que fit Dieu le septième jour?

Dieu se reposa. Il sanctifia ce jour, et voulut qu'à so exemple l'homme se reposât le septième jour. (2)

II. Adam et Eve.—Chute de nos premiers parents —Promesse du Rédempteur.

9.—De quoi Dieu forma-t-il le corps du premie homme?

De terre; c'est ce que signifie le nom d'Adam qu'il lu donna.

10.—Et son âme?

Dieu la fit d'un souffle de sa bouche, à son image et sa ressemblance.

11.—Comment Dieu forma-t-il le corps d'Eve, qui fu la première femme?

Dieu envoya au premier homme un sommeil mysté rieux, pendant lequel il prit une de ses côtes, et en form le corps d'Eve, qui fut la première femme.

12.—Où Dieu plaça-t-il Adam et Eve?

Dans un jardin délicieux, appelé le paradis terrestre.

---

(1) Outre le monde visible, Dieu créa aussi un monde invisible, à savoir les anges du ciel qui étaient tous bons et heureux, mais qui ne persévérèrent pas tous dans cet état, et dont un grand nombre devinrent méchants.

Leur bonheur les rendit orgueilleux, et ils se révoltèrent contre Dieu, disant: "Nous serons semblables au Très-Haut, nous établirons notre trône au-dessus des astres." Alors il y eut un grand combat dans le ciel. Saint Michel, à la tête des anges demeurés fidèles, combattit contre les mauvais anges dont le chef était Lucifer. Les mauvais anges furent vaincus et précipités du ciel dans l'enfer où ils sont devenus les démons.

(2) De là l'institution du jour du Sabbat.

13.—Dans quel état nos premiers parents furent-ils créés ?

Nos premiers parents furent créés dans un état d'innocence et de sainteté ; ils étaient libres, pouvant faire le bien et éviter le mal.

ADAM ET ÈVE CHASSÉS DU PARADIS.

14.—Persévérèrent-ils dans cet heureux état ?

Non, ils offensèrent Dieu par leur désobéissance.

15.—En quoi Adam et Eve désobéirent-ils à Dieu ?

En mangeant du fruit d'un certain arbre, appelé l'arbre de la science du bien et du mal, que Dieu leur avait défendu de toucher.

16.—Qui porta nos premiers parents à cette désobéissance ?

Ce fut le démon, un des anges déchus, qui, jaloux de

leur bonheur, prit la forme d'un serpent, s'approcha de
femme, et lui persuada que si elle mangeait de ce fru
elle serait semblable à Dieu, connaissant le bien et
mal. Eve se laissa tromper, mangea du fruit défendu,
engagea son mari dans sa désobéissance.

17.—Comment Dieu punit-il Adam et Eve?

Il les chassa du paradis terrestre, les condamna à u
travail pénible, aux douleurs et à la mort.

***18.—Quelle promesse Dieu fit-il à nos premiers p
rents en les chassant du paradis terrestre?***

Il leur promit un Rédempteur. En maudissant le se
pent qui avait trompé nos premiers parents, Dieu di
" De la femme naîtra *celui qui te brisera la tête.*"

***19.—Qu'est-ce que Dieu annonçait par cette pr
diction?***

La venue de Jésus-Christ, qui devait détruire le règn
du démon, c'est-à-dire le péché.

III. Caïn et Abel.

20.—Quels furent les premiers enfants d'Adam?

Caïn et Abel.

21.—Quelles étaient les occupations de Caïn et d'Abel

Caïn cultivait la terre, et Abel élevait des troupeau

22.—Qu'offraient-ils au Seigneur?

Tous deux offraient des présents au Seigneur: Cai
des fruits de la terre, et Abel, ses plus belles brebis.

23.—Comment Dieu accueillit-il leurs offrandes?

Les offrandes d'Abel furent agréables au Seigneu
mais celles de Caïn furent rejetées, parce que son cœ

tait pas pu
son frère.

4.—Que fit
Il s'emport

5.—Quelle
Caïn fut ma
, il prit la

6.—Comme
Caïn?
Les descend
nte, sont
mes.

tait pas pur. Dès lors Caïn devint jaloux de la vertu son frère.

4.—Que fit Caïn devenu jaloux ?

Il s'emporta jusqu'à tuer son frère Abel.

DIEU PUNIT LE FRATRICIDE CAÏN.

5.—Quelle fut la punition de Caïn ?

Caïn fut maudit de Dieu ; et n'espérant point de par-, il prit la fuite.

6.— Comment l'Ecriture appelle-t-elle les descendants Caïn ?

Les descendants de Caïn, qui formèrent une race mé-nte, sont appelés par l'Ecriture *les enfants des mmes.*

IV. Seth.—Perversité des hommes.

27.—Adam n'eut-il pas un autre fils, après la m d'Abel ?

Après la mort d'Abel, Adam eut un autre fils, nom Seth, qui fut la tige d'une race sainte.

28.—Les descendants de Seth se conservèrent-ils to jours dans la crainte de Dieu ?

Les descendants de Seth, s'étant alliés avec les d cendants de Caïn, devinrent aussi méchants qu'eux, et livrèrent aussi à toutes sortes de crimes.

29.—Comment Dieu punit-il les hommes ?

Il les fit périr dans un déluge universel.

30.—N'y avait-il pas alors un homme juste sur terre ?

Il y avait le juste Noé, descendant de Seth, qui trou grâce devant Dieu.

DEUXIÈME ÉPOQUE.

DU DÉLUGE A LA VOCATION D'ABRAHAM.

3308-2286. (Durée, 1012 ans.)

I. Le Déluge (3308 av. J.-C.)

1.—Qu'entendez-vous par le déluge ?

Le déluge fut une grande inondation qui couvrit tou la terre, et fit périr tous les hommes, excepté Noé, femme, ses trois fils et leurs femmes.

2.—Par quel moyen ces huit personnes furent-el sauvées ?

Par le moyen de l'arche, que Noé avait construite s l'ordre du Seigneur.

—*Qu'était-ce que l'arche ?*

'arche était un grand bâtiment en forme de vaisseau.

—*Combien Noé avait-il employé de temps à la cons-tion de l'arche ?*

LE DÉLUGE.

Cent ans. Durant ce siècle, Dieu ne cessa d'appeler les hommes à la pénitence par la voix de Noé : mais ils demeurèrent sourds à la voix du Seigneur, et se moquèrent de ses menaces.

.—*Comment arriva le déluge ?*

Après que Noé eut fait entrer dans l'arche un couple tous les animaux et de tous les oiseaux pour en con-ver l'espèce, et qu'il y fut entré lui-même avec sa mme, ses trois fils et leurs femmes, les cataractes du l s'ouvrirent, et une pluie torrentielle tomba pendant arante jours et quarante nuits. Les eaux couvrirent te la terre, et s'élevèrent de quinze coudées au-dessus s plus hautes montagnes. Tout ce qui avait vie fut si détruit par le déluge, excepté ce qui était dans rche.

.—*De quoi l'arche est-elle la figure ?*

L'arche est la figure de l'Eglise, hors de laquelle il n'y point de salut.

.—*Que fit Noé au sortir de l'arche, dans laquelle il it demeuré une année entière ?*

Au sortir de l'arche, Noé offrit un sacrifice à Dieu qui vait sauvé.

8.—Quelle promesse Dieu fit-il à Noé ?

Dieu promit à Noé de ne *plus détruire le genre main par un déluge.*

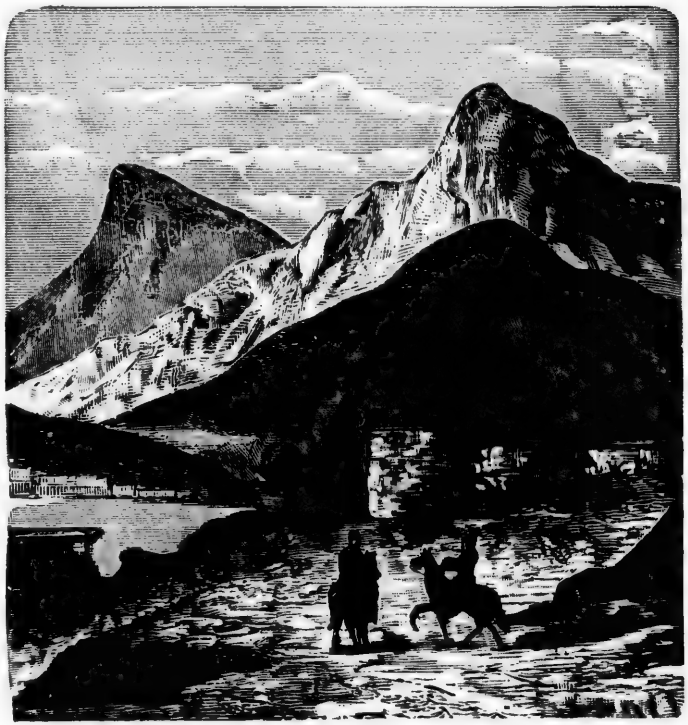

LE MONT ARARAT.

9.—Quel fut le signe de l'alliance que Dieu fit avec No

L'arc-en-ciel fut le signe de l'alliance de Dieu a Noé.

II. Les fils de Noé.—La tour de Babel.

10.—Par qui la terre fut-elle repeuplée ?

La terre fut repeuplée par Sem, Cham et Japhet, de Noé.

11.—Pour

Cham fut
respect.

12.—Que f
nd nomb

Ils résolur

13.—Que f
trer aux y
uveau déluge

Dans leur
omesse de
sommet de
lement leu
ant d'avoir

14.—Comm

Cette tour

15.—Les h

Avec le te
ur Créateu

II

16.—Que f
e nouveau

Il résolut
aissance de

17.—Com
oisit ?

On le nor

18.—D'où

Ce nom
em.

Noé ?

détruire le genre

e Dieu fit avec No

iance de Dieu a

ur de Babel.

plée ?

Cham et Japhet,

11.—Pourquoi Cham fut-il maudit de son père ?

Cham fut maudit de son père pour lui avoir manqué respect.

12.—Que firent les hommes étant redevenus en très and nombre ?

Ils résolurent de se disperser.

13.—Que firent-ils avant de se séparer, voulant s'il-strer aux yeux de la postérité et se prémunir contre un uveau déluge ?

Dans leur orgueil, et dans leur manque de foi en la omesse de Dieu, ils entreprirent d'élever une tour dont sommet devait toucher au ciel ; mais Dieu confondit lement leur langage, qu'ils furent obligés de se séparer ant d'avoir achevé ce travail.

14.—Comment fut appelée cette tour restée inachevée ?

Cette tour fut appelée Babel, c'est-à-dire confusion.

15.—Les hommes furent-ils meilleurs après le déluge ?

Avec le temps, les hommes perdirent le souvenir de ur Créateur, et se tournèrent de nouveau vers le mal.

III. Dieu se choisit un peuple.

16.—Que fit Dieu quand il vit que les hommes l'avaient e nouveau oublié ?

Il résolut de se choisir un peuple qui garderait la connaissance de son nom.

17.—Comment nomme-t-on ce peuple que Dieu se oisit ?

On le nomme le peuple hébreu.

18.—D'où vient le nom Hébreu ?

Ce nom vient du patriarche *Héber*, un des petit-fils de em.

19.—Qu'entendez-vous par les patriarches ?

Les patriarches étaient des chefs de la famille d laquelle devait sortir le Messie.

20.—Quels furent les principaux patriarches ?

Parmi les principaux patriarches, on peut citer : Adan Seth, Enoch, Mathusalem, Noé, Sem, Héber, Abrahan Isaac, Jacob et Juda.

TROISIÈME PÉRIODE.

2296-1645. (Durée, 651 ans.)

DE LA VOCATION D'ABRAHAM A LA SORTIE D'ÉGYPTE.

I. Vocation d'Abraham (2296.)

1. - Quel fut le père du peuple hébreu ?

Le père du peuple hébreu fut Abraham, homme juste qui craignait le Seigneur.

2.—De quelle famille était Abraham ?

Abraham était un descendant de Sem.

3.—Où Dieu conduisit-il Abraham ?

En contractant alliance avec Abraham, Dieu lui dit " *Sors de ton pays, et viens dans la terre que je te montrerai ; tu seras le père d'un peuple innombrable, et toutes les nations de la terre seront bénies en celui qui naîtra de ta race.*" Dieu renouvelait ainsi à Abraham la promesse d'un Rédempteur qu'il avait déjà faite à Adam. Et Abraham se rendit dans la terre de Chanaan avec Sara, son épouse, et Loth, son neveu.

4.—Comment Abraham pouvait-il croire à des choses merveilleuses, n'ayant pas encore d'enfants ?

Abraham savait que rien n'est impossible à Dieu, et qu'il ne peut nous tromper puisqu'il est la vérité même.

CARTE pour le commencement de l'Histoire des Hébreux.

II. Destruction de Sodome et de Gomorrhe.

5.—Où se retira Loth, le neveu d'Abraham ?

Loth fut obligé de s'éloigner d'Abraham, à cause d'une querelle survenue entre leurs pasteurs, au sujet des pâturages. Il alla demeurer à Sodome.

6.—Qu'était Sodome ?

Une des principales villes du pays de Chanaan, situ sur les rives du Jourdain.

7.—Qu'arriva-t-il aux villes de Sodome et de Gomorrh

Elles furent détruites par le feu du ciel, à cause l'impiété et des crimes de leurs habitants.

8.—Quelqu'un n'implora-t-il pas la clémence divi pour ces villes coupables ?

Abraham, averti par un ange que Dieu allait détrui ces villes coupables, implora la clémence divine ; aurait obtenu leur grâce s'il s'y était trouvé dix justes.

9.—Loth périt-il avec les autres habitants de Sodome

Non, car le Seigneur envoya deux anges pour l'avert de quitter promptement ce lieu, avec sa femme et s deux filles. A peine étaient-ils sortis que le feu du ci consuma Sodome, et cinq autres villes qui avaient imi ses dérèglements.

10.—Qu'arriva-t-il à la femme de Loth qui se retourn pour regarder en arrière, malgré la défense qui en ava été faite par l'ange ?

Elle fut à l'instant changée en une statue de sel.

III. Obéissance d'Abraham.

11.—Abraham eut-il des enfants ?

Il eut de Sara, son épouse, un fils qu'il nomm Isaac. (1)

(1) Abraham avait eu d'Agar, son esclave, qu'il avait épousée s vant l'usage de ce temps, un autre fils, nommé Ismael. Celui-ci fut père d'un peuple nombreux, appelé les Ismaélites ou les Arabes. P tard Abraham eut encore de Céthura plusieurs fils dont l'un, Madi fut le père des Madianites.

13.—Dieu p
Non, un an
allait frapp

14.—Comm aham ?
Dieu lui d
stérité com
toi seront

. Eliezer,

15.—Abrah Chanaan
Non, parce
Seigneur.

16.—Qui e res, pour c
Eliézer, so

17.—A qui portant ?
Eliézer eu
nnu par

12.—Comment le seigneur éprouva-t-il l'obéissance d'Abraham?

Le Seigneur, voulant éprouver l'obéissance d'Abraham, lui ordonna d'immoler son fils Isaac.

13.—Dieu permit-il que le sacrifice s'accomplît ?

Non, un ange arrêta le bras d'Abraham, au moment où allait frapper son cher Isaac.

14.—Comment Dieu récompensa-t-il l'obéissance d'Abraham ?

Dieu lui dit une seconde fois : "*Je multiplierai ta stérité comme les étoiles du ciel et les sables de la mer ; toi seront bénies toutes les nations de la terre.*"

7. Eliezer, serviteur d'Abraham, va chercher une épouse à Isaac.

15.—Abraham fit-il épouser à son fils Isaac, une fille Chanaan ?

Non, parce que les filles de Chanaan ne servaient pas Seigneur.

16.—Qui envoya-t-il en Mésopotamie, le pays de ses res, pour chercher une épouse à Isaac ?

Eliézer, son serviteur.

17.—A qui Eliézer eut-il recours pour ce choix si portant ?

Eliézer eut recours à Dieu par la prière. Ayant reonnu par inspiration divine que Rébecca, fille de

Bathuel, neveu d'Abraham, devait être l'épouse de so jeune maître, il la lui amena et le mariage fut contract en présence d'Abraham.

18.—Que savons-nous du caractère de Rébecca ?

Rébecca était une jeune fille bonne, douce et modeste

19.—A quel âge mourut Abraham ?

Peu après le mariage d'Isaac, Abraham finit ses jours à l'âge de cent soixante-quinze ans.

V. Esaü et Jacob.

20.—Combien Isaac eut-il d'enfants ?

Isaac eut deux fils jumeaux : Esaü et Jacob.

21.—Esaü et Jacob avaient-ils le même caractère ?

Jacob était doux et paisible comme sa mère : Esaü, au contraire, était un rude et fier chasseur.

22.—Qu'est-ce qui excita contre Jacob la colère de son frère Esaü ?

Revenant un jour de la chasse, accablé de lassitude Esaü vendit à Jacob son droit d'aînesse, pour un plat de lentilles que celui-ci avait apprêtées. Plus tard Jacob obtint par les soins de Rébecca sa mère, la bénédiction d'Isaac. Esaü se voyant ainsi frustré, en conçut une telle colère, qu'il osa proférer contre son frère des menaces de mort.

23.—Où Jacob alla-t-il se réfugier pour échapper à la colère d'Esaü ?

En Mésopotamie, chez Laban, frère de Rebecca.

24.—Qu'arriva-t-il à Jacob dans sa fuite en Mésopotamie ?

Surpris par la nuit au milieu des champs, et fatigué

r le chemin qu'il avait parcouru, Jacob mit une pierre us sa tête, et s'endormit. Alors, il vit en songe une helle posée sur la terre, et dont le sommet touchait le el ; les anges de Dieu montaient et descendaient, et au-ssus d'eux était l'Eternel, qui lui dit :

" *Je vous donnerai la terre sur laquelle vous reposez. otre postérité sera plus nombreuse que les sables de la er, et dans l'un de vos descendants toutes l s nations ront bénies.*"

25.—Que fit Jacob en s'éveillant ?

Il adora le Seigneur, et lui consacra, par un sacrifice, pierre sur laquelle il s'était appuyé.

I.—Jacob en Mésopotamie. — Son retour vers son père.

26.—Comment Jacob fut-il accueilli par Laban son cle ?

Jacob fut bien accueilli par son oncle, qui lui donna mariage ses deux filles, Rachel et Lia.

27.—A quelle condition Jacob épousa-t-il les filles de aban ?

A la condition de servir son beau-père, dont il garda s troupeaux pendant vingt ans.

.—Jacob revint-il vers son père Isaac ?

Après avoir passé vingt ans en Mésopotamie, Jacob vint dans la terre de Chanaan, et se réconcilia avec n frère Esaü (1).

---

(1) Pendant une nuit, comme Jacob retournait vers la terre de anaan, il soutint une lutte mystérieuse contre un ange qui le nomma aël, c'est-à-dire fort contre Dieu De ce nom d'Israël vint le nom *sraélites* donné aux Hébreux.

29.—Jacob eut-il la consolation de revoir son vieu père ?

Oui, il put, avec son frère Esaü, lui rendre les dernie devoirs.

30.—A quel âge mourut Isaac ?

Isaac mourut âgé de cent quatre-vingts ans.

VII.—Les enfants de Jacob.

31.—Où Jacob et Esaü s'établirent-ils après leur r conciliation ?

Esaü retourna vers les montagnes de Séir, en Idumé et Jacob alla se fixer près de Salem, plus tard Jérusale

32.—Combien Jacob eut-il d'enfants ?

Jacob eut douze fils, dont voici les noms : Ruben, S méon, Lévi, Juda, Issachar, Zabulon, Dan, Nephtha Gad, Azer, Joseph et Benjamin ; il eut aussi une fil nommé Dina.

33.—Quels furent les plus célèbres des enfants d Jacob ?

Juda, Lévi et Joseph furent les plus remarquables de fils de Jacob.

34.—Pourquoi Juda fut-il le plus remarquable ?

La tribu de Juda donna des rois à la postérité d Jacob, et le Sauveur à toutes les nations.

35.—Qu'est-ce qui distingua la tribu de Lévi ?

La tribu de Lévi fut toute consacrée au service de autels.

36.—Pourquoi Joseph est-il remarquable entre se frères ?

L'histoire de Joseph est pleine d'intérêt, et représent les principaux traits de la vie de Jésus-Christ.

III.—Enfa

37.—Par q

Par sa pié

38.—Qu'es s frères ?

Divers son grandeur s frères.

39.—Que rasser de lu

Ils le ve conduisiren

III.—Enfance de Joseph.—Il est vendu par ses frères.

37.—Par quoi Joseph se distingua-t-il dès sa jeunesse ?

Par sa piété et sa sagesse.

38.—Qu'est-ce qui excita contre Joseph la jalousie de s frères ?

Divers songes que Joseph avait eus, et qui annonçaient grandeur future, excitèrent contre lui la jalousie de s frères.

JOSEPH VENDU PAR SES FRÈRES.

39.—Que firent les frères de Joseph voulant se débarrasser de lui ?

Ils le vendirent à des marchands ismaélites, qui le conduisirent en Egypte.

40.—Que firent-ils pour cacher leur crime à Jacob, leur père ?

Ils trempèrent sa robe dans le sang d'un chevreau, l'envoyèrent à leur père, afin qu'il crût qu'une bête feroce avait dévoré Joseph.

41.—Quel fut le sort de Joseph arrivé en Egypte ?

Joseph arrivé en Egypte fut vendu à Putiphar, qui reconnut bientôt sa sagesse, et le mit à la tête de tous les serviteurs de sa maison.

42.—Qu'arriva-t-il à Joseph dans la maison de Putiphar ?

Pendant que cet homme puissant honorait Joseph, sa femme l'accusa d'un crime qu'il n'avait pas voulu commettre, et le fit jeter dans une des prisons du roi.

IX. Joseph dans la prison.—Songe du roi.—Joseph devant Pharaon.

43.—Qui se trouva dans cette prison en même temps que Joseph ?

Deux officiers du roi Pharaon : le grand échanson et le grand panetier.

44.—Qu'est-ce que Joseph prédit à l'un et à l'autre en leur expliquant des songes qu'ils avaient eus ?

Joseph prédit au grand échanson, que dans trois jours il rentrerait en grâce. Au grand panetier, il prédit que dans trois jours, il serait pendu. Et les choses arrivèrent ainsi.

45.—Quel songe eut le roi Pharaon, deux ans plus tard ?

Pharaon vit en songe sept vaches fort maigres, qui en dévoraient sept autres fort grasses, et sept épis sans grains qui en dévoraient sept autres bien pleins.

6. —Comment Joseph fut-il appelé devant le roi ?

Les devins de l'Egypte consultés par le roi, ne purent liquer ces songes ; alors le grand échanson se souvint Joseph, et en parla à Pharaon, qui le fit venir devant

7.—Rapportez l'explication que Joseph donna en endant le récit des deux songes du roi.

En entendant le récit de ces deux songes, Joseph, iré de l'esprit de Dieu, annonça que sept années bondance seraient suivies de sept années extrêment stériles.

8.—Quel conseil Joseph donna-t-il au roi ?

Il faut donc, dit Joseph, que le roi choisisse un homme bile et sage, qui, pendant les années de fertilité, mette réserve une partie des récoltes pour tout le temps que era la disette."

9.—Comment Pharaon reçut-il ce conseil ?

Ce conseil plut à Pharaon. Passant son anneau royal doigt de Joseph, il lui dit : " Il n'y a pas en Egypte homme plus sage que vous ; je vous confie le soin de n royaume." Joseph était alors âgé de trente ans.

X. Jacob envoie ses fils en Egypte.

10.—A quelle occasion les frères de Joseph allèrent-ils Egypte ?

La famine ayant aussi affligé la terre de Chanaan, cob envoya ses enfants en Egypte pour y acheter du qui, grâce à la prévoyance de Joseph, abondait dans pays.

11.—Jacob ne garda-t-il aucun de ses fils auprès de ?

Il retint auprès de lui Benjamin, qui était fort jeune.

52.—Joseph reconnut-il ses frères dès leur arrivée Egypte ?

Joseph reconnut bientôt ses frères, mais il feignit les prendre pour des espions.

53.—Que dirent les frères de Joseph pour se défen de cette inculpation.

" Seigneur, dirent-ils, nous ne méditons aucun n Nous étions douze frères, le plus jeune est resté a notre père au pays de Chanaan; l'autre.... dep longtemps n'est plus."

54.—Que répartit Joseph à cette déclaration ?

" Je saurai si vous dites vrai, reprit Joseph: retour dans votre pays; je garderai l'un de vous en ota jusqu'à ce que vous m'ayez amené votre jeune frère."

55.—Joseph fit-il donner du blé à ses frères ?

Il leur fit donner du blé, commanda que l'on mît d leurs sacs l'argent qu'ils avaient apporté, et il ret Siméon en otage.

XI. Benjamin en Egypte.—Joseph se fait reconnaître.

56.—Jacob laissa-t-il partir Benjamin ?

Jacob eut bien de la peine à laisser partir Benjam mais la famine l'y contraignit.

57.—Que fit Joseph voyant son frère Benjamin ?

Joseph voyant Benjamin, fils de Rachel comme lui, put retenir ses larmes et fut obligé de se retirer.

58.—Quel ordre Joseph donna-t-il à son intendant ?

Joseph chargea son intendant de remplir de nouv les sacs des voyageurs, et de cacher sa coupe dans ce du plus jeune.

9.—Qu'a
oseph le
pe, qui fu

60.—Que fi
tel mystè
Ne pouva
cob verser
ter tous
e leur pè
fant chéri.

59.—Qu'arriva-il après leur départ ?

Joseph les fit arrêter, les accusant d'avoir volé sa coupe, qui fut trouvée dans le sac de Benjamin.

JOSEPH RECONNU PAR SES FRÈRES.

60.—Que firent les fils de Jacob ne pouvant comprendre un tel mystère ?

Ne pouvant comprendre un tel mystère, les fils de Jacob versent un torrent de larmes, et consentent à rester tous en prison à la place de Benjamin, ajoutant que leur père ne pourrait survivre à la perte de cet enfant chéri.

61.—Que fit Joseph reconnaissant que ses frères étai vraiment changés ?

Ne pouvant retenir ses larmes, il s'écria : " Je s Joseph ! mon père vit-il encore ? " Et se jetant au cou Benjamin, il l'embrassa tendrement. Après un fes magnifique que Joseph donna à ses frères, il leur d'aller chercher leur père.

XII. Jacob va s'établir en Egypte avec sa famille.

62.—Que fit Jacob en apprenant que Joseph viv encore ?

Jacob apprenant que Joseph vivait encore, se ren en Egypte. Pharaon lui donna la terre de Gessen, où s'établit avec sa famille.

63.—Où Jacob mourut-il ?

Jacob mourut en Egypte, dix-sept ans après s arrivée dans ce pays.

64.—Quelle prédiction fit Jacob avant de mourir ?

Après avoir béni ses enfants, Jacob prédit la ven du Messie, qui sortirait de Juda *lorsque l'autorité aur passé à un prince étranger ;* ce qui arriva en effet temps d'Hérode.

65.—Où mourut Joseph ? Où fut-il enseveli ?

Joseph mourut en Egypte, cinquante-quatre ans pl tard. Il fut enseveli comme son père dans la terre Chanaan.

XIII. Les Israélites persécutés en Egypte.— Dieu suscite Moïse pour les délivrer.

66.—Que devinrent les Israélites en Egypte ?

Les Israélites devinrent si nombreux qu'ils excitère la jalousie des Egyptiens.

.—Comm
ubliant
s, un des
nt de tra
re entièr
es, et les
sance.

8.—De qui
e Moïse.

.—Que sa
oïse était
nts, Amr

.—Comment ceux-ci les traitèrent-ils ?

ubliant les services que Joseph avait rendus à son s, un des Pharaons tourmenta les Israélites, les acca- nt de travaux pénibles. Il entreprit même de les dé- re entièrement, condamnant à mort tous les enfants es, et les faisant jeter dans le Nil aussitôt après leur sance.

MOÏSE SAUVÉ DES EAUX.

8.—De qui Dieu se servit-il pour sauver son peuple ?

De Moïse.

.—Que sacez-vous de Moïse ?

oïse était de la tribu de Lévi. A sa naissance, ses ents, Amram et Jocabel, désespérant de pouvoir le

soustraire aux recherches des envoyés du roi, l'avai déposé dans une corbeille de jonc sur les bords du N mais la fille de Pharaon l'ayant aperçu, se le fit appo et résolut de le sauver. Elle le nomma Moïse, c'est-à-d *sauvé des eaux.*

70.—Où Moïse fut-il élevé ?

Moïse fut élevé à la cour du roi, où il fut instruit d toutes les sciences connues des Egyptiens.

71.—Que fit Moïse à l'âge de quarante ans ?

Moïse ayant quarante ans, quitta le palais du roi p aller rejoindre ses frères opprimés.

72.—Où Moïse, poursuivi de la colère de Pharaon, il obligé de se réfugier ?

Dans le pays de Madian, chez Jethro, prêtre du Dieu, qui lui donna en mariage sa fille Séphora.

73.—A quoi Moïse fut-il occupé pendant son séj chez Jethro ?

Pendant quarante ans, Moïse fut occupé à la garde troupeaux de son beau-père.

74.—Qu'arriva-t-il à Moïse après quarante ans ?

Un jour que Moïse s'était avancé jusqu'à la monta d'Horeb, le Seigneur lui apparut dans un buisson ard lui ordonna de retourner en Egypte, de se présen devant Pharaon, et de lui demander la permiss d'emmener le peuple hébreu hors de l'Egypte.

XIV.—Moïse devant Pharaon.—Les dix plai de l'Egypte.

75.—Le roi se rendit-il aux remontrances de Moï de son frère Aaron ?

Le roi refusa d'obéir aux ordres de Dieu.

.—Quelle fut la punition de son endurcissement ?

attira sur son royaume des calamités terribles, lées les *dix plaies d'Egypte.* (*)

.—Qu'est-ce que Dieu ordonna à Moïse avant la ème plaie ?

e manger un agneau dans chaque famille, d'em- nter pour ce repas tous les vases d'or et d'argent des ptiens, et de teindre du sang de l'agneau la porte de es les maisons habitées par les Hébreux, afin que e qui devait immoler les fils des Egyptiens, recon- sant les maisons des Israélites, n'y entrât point.

V. Sortie de l'Egypte.—Pharaon et son armée engloutis dans les eaux de la mer Rouge.

.—Qu'arriva-t-il la nuit même de ce repas appelé ue ?

ange du Seigneur immola tous les premiers-nés des ptiens. Cette plaie répandit le deuil et l'épouvante tous les cœurs.

.—Que fit le roi Pharaon ?

aaraon vaincu, donna aux Hébreux la permission de r de l'Egypte.

1° Les eaux du Nil furent changées en sang.
Des grenouilles couvrirent toute l'Egypte.
La poussière de la terre se changea en petits insectes ailés, qui irent de piqûres les hommes et les animaux.
Une multitude de mouches infesta l'Egypte.
Une peste horrible ravagea les animaux de l'Egypte.
Les hommes furent couverts d'ulcères.
Les champs furent dévastés par la grêle.
Une nuée de sauterelles dévora les fruits et les plantes.
Des ténèbres épaisses couvrirent l'Egypte.
L'ange du Seigneur immola tous les premiers-nés des Egyptiens.

80. — Comment les Hébreux passèrent-ils la m Rouge ?

Les eaux de la mer Rouge se divisèrent au comm dement de Moïse, et les Hébreux passèrent à pied sec

81.—Qu'arriva-t-il à Pharaon, qui, revenu de frayeur, les poursuivit avec une grande armée ?

Il fut englouti avec toute son armée dans les ea qui se refermèrent sur les Egyptiens. Devant ce tém gnage manifeste de la protection divine, Moïse et Hébreux firent éclater leur reconnaissance, en chant un cantique d'action de grâces.

82.—Les Hébreux étaient-ils nombreux au sortir l'Egypte ?

Les Hébreux sortirent de l'Egypte au nombre de cent mille, sans compter les femmes et les enfants.

83.—Combien de temps étaient-ils restés en Egypte

Les Hébreux étaient restés quatre cent trente ans Egypte.

XVI. Histoire de Job.

84.—Pendant que les enfants de Jacob étaient Egypte, les autres descendants d'Abraham cons vaient-ils la connaissance de Dieu ?

Oui, l'Ecriture en cite plusieurs, spécialement Job ses amis.

85.—Qu'était Job ?

Job était un Iduméen, descendant d'Esaü ; il craig Dieu et fuyait le mal.

86.—Job était-il riche ?

Job possédait d'immenses richesses, et des troupe nombreux.

.— Combien avait-il d'enfants ?

ob avait dix enfants : sept fils et trois filles.

.—Que fit Satan jaloux de sa vertu ?

l'accusa de ne servir le Seigneur que par intérêt, et nt de Dieu la permission de l'éprouver.

.—A quelle épreuve la patience de Job fut-elle mise ?

perdit tout ce qu'il possédait ; le démon fit périr ses peaux, ses serviteurs et même ses enfants.

.—De quoi le démon l'affligea-t-il encore ?

le frappa d'une plaie horrible, qui lui couvrait tout orps.

.—Comment Job supporta-t-il tous ses malheurs ?

ob supporta ses malheurs avec la plus admirable résition, bénissant le Seigneur dans l'adversité comme il ait béni dans la prospérité.

.—Comment Dieu récompensa-t-il la vertu de son iteur Job ?

ieu le guérit de ses maux, lui donna d'autres enfants es biens en plus grande abondance.

.—Que nous apprend l'histoire de Job ?

'histoire de Job nous apprend que Dieu peut égaent frapper le méchant pour le punir, et l'homme tueux pour l'éprouver.

QUATIÈME EPOQUE.

DEPUIS LA SORTIE DE L'ÉGYPTE JUSQU'A L'ÉTABLISSEM
DE LA ROYAUTÉ.

1645-1080 avant J.-C. (Durée, 565 ans.)

I. Miracles opérés en faveur des Hébreux d
le désert.—Promulgation de la loi.

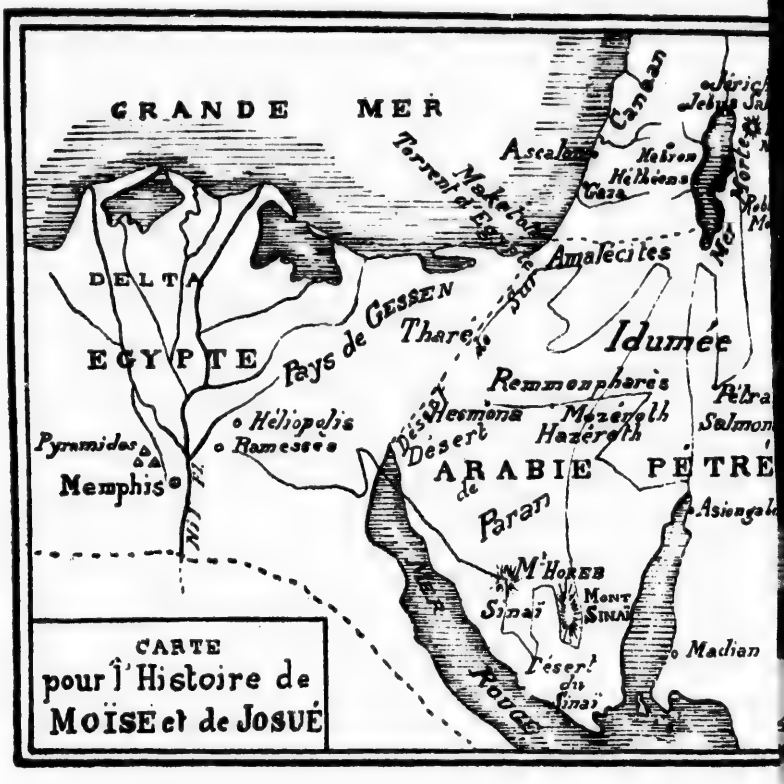

1.—Où se trouvèrent les Israélites après le passag
la mer Rouge ?

Dans un désert.

—Comme
Dieu nourr
e délicieu
—Que fit l
L'eau étan
gneur, s'a
pé avec
ndante.

—Quel au
élites dan
Une nuée

(1) La manne
os âmes dans

—*Comment Dieu les nourrit-il dans ce désert ?*

Dieu nourrit son peuple, pendant quarante ans, d'une ée délicieuse, que les Israélites appelèrent *manne.* (1)

—*Que fit le Seigneur pour les désaltérer ?*

L'eau étant venue à manquer, Moïse guidé par le gneur, s'approcha du rocher d'Horeb, et l'ayant pé avec sa baguette, il en fit jaillir une source ndante.

MIRACLES OPÉRÉS DANS LE DÉSERT.

—*Quel autre prodigue Dieu opéra-t-il en faveur des élites dans le désert ?*

Une nuée les accompagnait sans cesse, les éclairant

(1) La manne était la figure de l'Eucharistie, qui est la nourriture os âmes dans le désert de cette vie.

pendant la nuit, et les préservant pendant le jour ardeurs du soleil ; leurs habits et même leurs chauss ne s'usaient point.

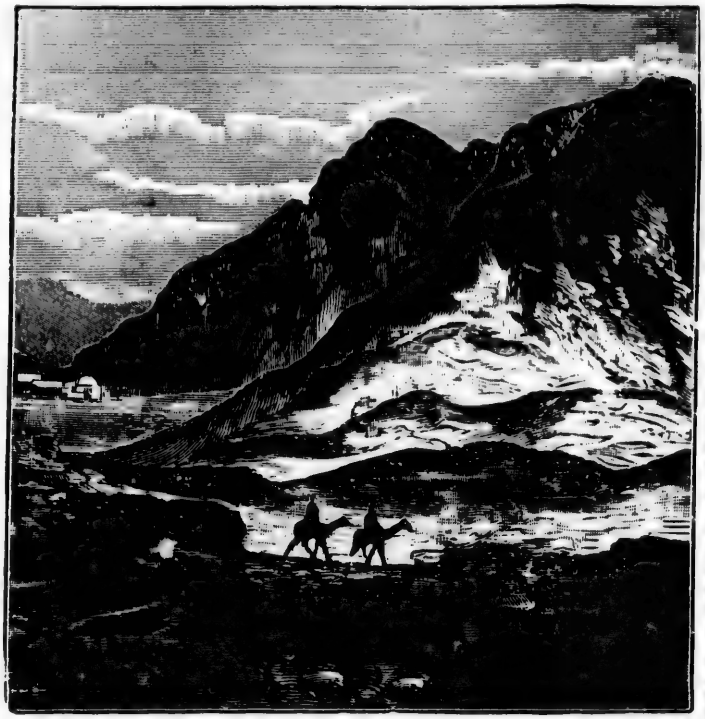

MONT SINAÏ.

5.—Où le Seigneur donna-t-il sa loi au peuple hébr

Trois mois après leur sortie de l'Egypte, les Hébr arrivèrent au pied du mont Sinaï. C'est là qu'au milieu éclairs et des tonnerres, la voix du Seigneur se fit en dre, et prononça distinctement les dix commandement

(1) 1° Vous n'aurez point d'autre Dieu que moi.
2° Vous ne prononcerez pas en vain le nom du Seigneur votre
3° Souvenez-vous de sanctifier le jour du sabbat.
4° Honorez votre père et votre mère, et vous vivrez longuement.

t pendant le jour
même leurs chauss

loi au peuple hébr

l'Egypte, les Hébr
'est là qu'au milieu
Seigneur se fit en
ix commandement

ne moi.
m du Seigneur votre
sabbat.
ous vivrez longuement.

—Que fit ensuite le Seigneur ?

l appela Moïse sur la montagne, et au bout de qua-
te jours, lui donna les dix commandements écrits sur
x tables de pierre.

Le tabernacle et l'Arche d'alliance.—Conduite des Hébreux dans le désert.

*—Qu'est-ce que le Seigneur fit connaître à Moïse pen-
t les quarante jours qu'il passa sur le mont Sinaï ?*

l lui fit connaître ses ordres touchant la construction
l'abernacle et de l'Arche d'alliance, lui donna le détail
cérémonies qui devaient accompagner les sacrifices et
fêtes de la religion, et lui dit de consacrer Aaron et
enfants pour le service des autels et l'offrande des
rifices.

—Qu'était-ce que le Tabernacle ?

e Tabernacle était une vaste tente rectangulaire con-
ant l'Arche d'alliance, ainsi que les diverses choses
essaires au culte divin.

—Qu'était-ce que l'Arche d'alliance ?

'Arche d'alliance était un coffret de bois précieux,
uvert d'or, et surmonté de deux chérubins aux ailes
loyées.

—Que renfermait l'Arche d'alliance ?

es tables de la loi, une mesure de la manne, et la
ge fleurie d'Aaron.

Vous ne tuerez point.
Vous ne commettrez point d'adultère.
Vous ne déroberez point.
Vous ne porterez point de faux témoignage contre votre prochain.
Vous ne désirerez point la femme de votre prochain.
Vous ne désirerez ni sa maison, ni son bœuf, ni son âne, ni rien qui est à lui.

11.—Quelles étaient les fêtes des Israélites ?

Outre le Sabbat, les Israélites célébraient la Pâque, Pentecôte, la fête des Expiations et la fête des Tabernacles ou des Tentes. (1)

12.—Quels étaient les principaux sacrifices que l'offrait au Seigneur ?

Il y avait l'holocauste, dans lequel la victime était b lée en entier : c'était le sacrifice d'adoration ; les sacr ces eucharistiques ou d'actions de grâces ; propitiatoi ou de demande ; et expiatoires, dans lesquels on se co tentait de brûler la graisse de la victime, comme étai la partie la plus délicate, et l'on mangeait le reste.

III. Punition des transgresseurs de la loi.

13.—Par quels exemples de sévérité Dieu fit-il connaître qu'il voulait que sa loi fût fidèlement observée ?

Nadab et Abiu, fils d'Aaron, furent frappés de m dans le Tabernacle même, pour avoir laissé éteindre feu qui devait toujours brûler devant l'Arche ; un hom fut mis à mort pour avoir blasphémé le saint nom Dieu ; un autre ayant été vu ramassant un peu de b le jour du Sabat, fut lapidé par ordre du Seigneur.

14.—Comment furent punis Cora, Dathan et Abir pour avoir tenté d'usurper la dignité d'Aaron ?

Ils furent engloutis, avec leurs familles, dans la te

(1) Le Sabbat était le septième jour de la semaine, que l'on de sanctifier par les exercices de la religion, en mémoire du repos du S gneur après la création ; la Pâque était établie pour rappeler aux breux leur miraculeuse sortie de l'Egypte ; la Pentecôte, qui ve cinquante jours après, rappelait la promulgation de la loi ; la fête Expiations était le seul jour de l'année où le grand prêtre entrait d le Saint des saints ; la fête des Tabernacles durait sept jours, pend lesquels les Israélites devaient demeurer sous des tentes de feuillage mémoire de leur séjour sous des tentes dans le désert.

Israélites ?

célébraient la Pâque
et la fête des Taber

aux sacrifices que l'

uel la victime était b
d'adoration ; les sacr
grâces ; propitiatoi
ans lesquels on se c
victime, comme été
angeait le reste.

esseurs de la loi.

rité Dieu fit-il conn
lement observée ?

urent frappés de m
avoir laissé éteindre
ant l'Arche ; un hom
hémé le saint nom
assant un peu de b
rdre du Seigneur.

ra, Dathan et Abir
nité d'Aaron ?

familles, dans la te

la semaine, que l'on de
n mémoire du repos du
ablie pour rappeler aux
; la Pentecôte, qui ve
lgation de la loi ; la fête
le grand prêtre entrait d
s durait sept jours, pend
us des tentes de feuillage
s le désert.

s'entr'ouvrit sous leurs pieds, tandis que le feu dévo
les cent cinquante mille hommes qui s'étaient révol-
avec eux.

Les Israélites condamnés à errer pendant
uarante ans dans le désert.—Mort de Moïse.

.—Le peuple hébreu fut-il toujours reconnaissan
rs le Seigneur qui l'avait comblé de ses bienfaits ?

plusieurs reprises, malgré les bienfaits de Dieu, le
ple hébreu se révolta, et murmura contre le Seigneu
ontre Moïse.

.—Comment Dieu punit-il ce peuple ingrat ?

le condamna à errer pendant quarante ans dans le
rt, et déclara qu'aucun de ceux qui avaient plus de
gt ans au sortir de l'Egypte, n'entrerait dans la terre
mise. Caleb et Josué furent exceptés.

.—Moïse n'entra donc pas non plus dans la terre
mise ?

on, et cela pour le punir de ce que dans un moment
découragement, il avait hésité à croire que Dieu vou-
t faire sortir de l'eau du rocher, pour désaltérer un
ple aussi méchant.

.—En quel endroit Moïse mourut-il ?

ur la montagne de Nébo, d'où Dieu lui montra la
e promise ; il était âgé de cent vingt ans.

Josué.—Entrée dans la terre promise.—Partage
entre les douze tribus.

.—Quel fut le chef des Israélites dans le désert après
ort de Moïse ?

D'après les ordres du Seigneur, Moïse avait désigné
ué pour son successeur. Ce fut lui qui introduisit le
ple dans la terre promise.

20.—Quel fut le premier miracle que fit Josué p introduire le peuple hébreu dans la terre promise ?

Il divisa les eaux du Jourdain, comme autrefois M

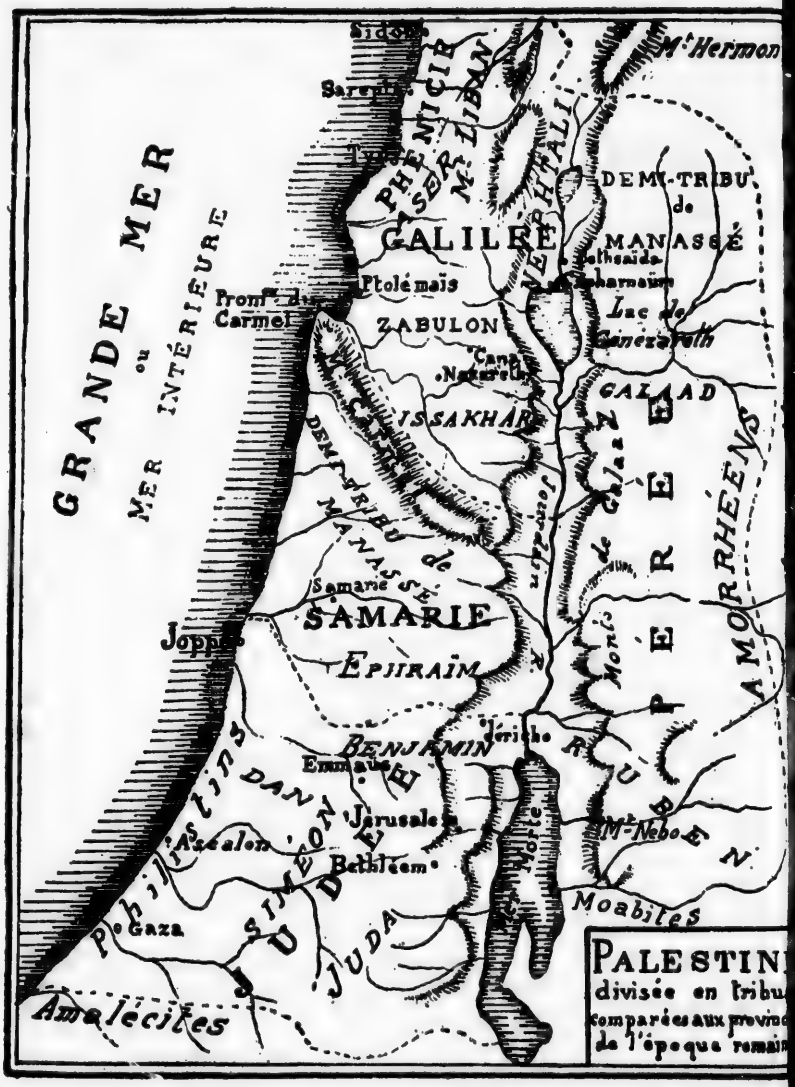

avait divisé les eaux de la mer Rouge, et les Israélites passèrent à pied sec.

1.—Quel fut le second miracle qu'opéra Josué ?

Les murs de Jéricho furent renversés à la prière du ple, et au seul retentissement des trompettes.

2.—Qu'arriva-t-il de prodigieux à la bataille contre cinq rois coalisés à Gabaon ?

Le soleil s'arrêta sur le commandement de Josué, pour donner le temps de remporter une victoire complète.

3.—Comment la terre de Chanaan fut-elle partagée rès la conquête ?

Le partage fut fait entre les douze tribus d'Israël. Les ous d'Ephraïm et de Manassé, enfants de Joseph, que ob avait adoptés, eurent leur part comme les autres.

4.—Laquelle des tribus n'eut pas de terres en par-e, mais seulement la dîme et les prémices de ce que duisait la terre ?

La tribu de Lévi, qui était consacrée au culte divin; eut aussi quelques villes pour sa demeure.

5.—Où l'arche fut-elle déposée ?

L'Arche d'alliance fut déposée à Silo, l'une des villes ordées à la tribu de Lévi.

6.—A quel âge mourut Josué ?

Josué mourut à l'âge de cent dix ans.

Conduite du peuple après la mort de Josué.— Gouvernement des Juges.

7.—Quelle fut la conduite du peuple hébreu après la rt de Josué ?

Après la mort de Josué, lorsqu'une nouvelle géné-ion, contrairement aux ordres de Dieu, se fut alliée c les nations païennes qui étaient dans le voisinage, Hébreux tombèrent dans l'idolâtrie, et dans tous les es qui en sont la suite.

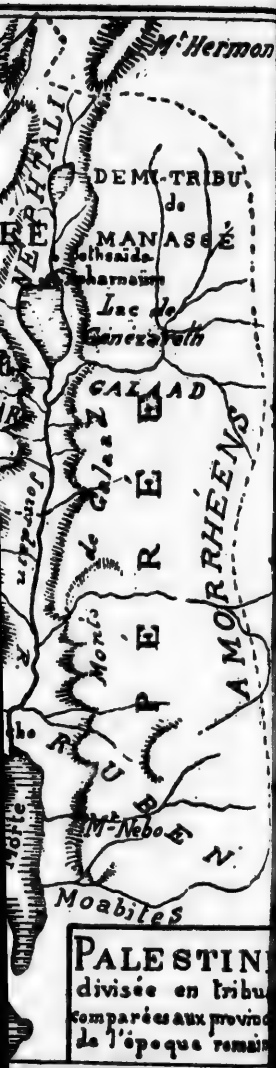

ge, et les Israélites

28.—Comment le Seigneur traita-t-il alors les Israélites ?

A plusieurs reprises, le Seigneur livra les Israélites à la puissance des peuples voisins, qui plus d'une fois les réduisirent en servitude.

29.—Que faisait le Seigneur lorsque le malheur avait ramené son peuple au repentir ?

Le Seigneur apaisé, suscitait des hommes remplis de force et de courage, qui le délivraient de l'oppression.

30.—Quel nom ont reçu ces libérateurs ?

Le nom de juges.

31.—Quels furent les juges les plus célèbres ?

Les plus célèbres de ces juges furent Othoniel, qui gouverna le peuple pendant quarante ans ; Barac, qui, à la voix de la prophétesse Débora, tailla en pièces les troupes du roi Jabin ; Gédéon, qui, avec trois cents hommes seulement, défit l'armée des Madianites ; Jephté, qui défit les Ammonites ; Samson, qui fut doué d'une force extraordinaire ; Héli et Samuel. Ce dernier, à la prière du peuple, sacra Saül le premier roi d'Israël.

VII. Combat de Gédéon contre les Madianites

32.—Le combat que Gédéon livra aux Madianites n'eut-il pas quelque chose de remarquable ?

Gédéon, qui avait trente mille hommes à sa suite, fut annoncer de la part de Dieu que les lâches et les timides pouvaient se retirer ; il ne lui resta que dix mille guerriers. Ce nombre était encore trop considérable aux yeux du Seigneur ; il ordonna donc à Gédéon de ne mener au combat que ceux qui, en passant le torrent, prendraient de l'eau que dans le creux de la main pour se désaltérer. Il n'y en eut que trois cents.

?.—Comment Gédéon arma-t-il ses trois cents hom-?

donna à chacun une trompette et un vase de terre s lequel était une lampe allumée ; il pénétra avec eux dant la nuit, dans le camp des Madianites, et tous à signal donné sonnèrent de la trompette et brisèrent vases de terre. L'apparition de tant de lumières et un rand bruit de trompettes ayant jeté l'alarme parmi Madianites, ils s'entretuèrent presque tous sans se nnaître. Après cette victoire, Gédéon exerça les fonc-s de juge du peuple pendant quarante ans.

I. Jephté vainqueur des Ammonites.—Force extraordinaire de Samson.

.—De qui Dieu se servit-il pour délivrer son peuple tyrannie des Ammonites ?

e Jephté, qui remporta sur eux une éclatante vic-.

.—Quelle promesse indiscrète Jephté fit-il à Dieu s'il lonnait la victoire ?

e lui immoler la première personne qui viendrait à encontre lorsqu'il rentrerait à sa maison. Ce fut sa unique.

.—Quel homme extraordinaire Dieu suscita-t-il con-es Philistins ?

mson.

.—Qu'est-ce qui distingua Samson ?

n ange avait annoncé la naissance de Samson à ses nts ; il leur avait appris en même temps qu'on ne it jamais couper les cheveux à cet enfant et qu'il ne it jamais boire aucune liqueur enivrante. Il devint us fort de tous les hommes.

38.—Citez quelques traits de la force merveilleuse Samson ?

A dix-huit ans, il étouffa un lion dans ses bras. P tard, il tua mille Philistins avec une mâchoire d'â Une autre fois, il sortit de Gaza, où les Philist l'avaient enfermé pour le tuer, et leur échappa, emp tant sur son dos les portes de la ville avec leurs serru Ayant voulu venger sur tous les Philistins une inj qu'il avait reçue de l'un d'entre eux, il attacha des t ches enflammées à la queue de trois cents renards et lâcha dans les blés, ce qui causa une perte immense d tout leur pays.

39.—Comment se nommait la femme de Samson ?

Elle se nommait Dalila ; c'était une fille d'entre Philistins.

40.—Comment Dalila trahit-elle Samson ?

Après beaucoup d'instances, elle parvint à savoir lui que sa force résidait dans sa chevelure ; alors, pr tant du sommeil de Samson, Dalila lui coupa les cheve et le livra aux Philistins.

41.—Comment les Philistins le traitèrent-ils ?

Se voyant maîtres d'un homme qui leur faisait plus mal qu'une armée entière, les Philistins lui crevèrent yeux, et le condamnèrent à tourner la meule.

42.—Comment mourut Samson ?

Un jour de fête, les Philistins le firent venir dev eux, pour insulter encore à ses malheurs ; mais ses for étaient revenues avec ses cheveux, et, se regardant t jours comme chargé de défendre sa patrie, Sams ébranla, d'un bras vigoureux, les deux colonnes qui s tenaient tout l'édifice : trois mille Philistins périrent a lui.

IX. Héli.—Sa faiblesse pour ses enfants.

3.—Quel fut le successeur de Samson comme juge en aël ?

e fut Héli, qui était en même temps grand prêtre.

4.—Comment se nommaient les enfants du grand tre Héli ?

phni et Phinée.

5.—Que savez-vous de leur caractère ?

'étaient des jeunes gens vicieux, que leur père, du reste ux, mais trop faible pour ses enfants, ne corrigeait

6.—Comment Dieu punit-il Héli de sa trop grande ulgence ?

n apprenant la prise de l'Arche par les Philistins, et ort de ses deux fils tués pendant la bataille, Héli ba de son siège et se brisa la tête.

7.—Que devint l'Arche d'alliance ?

lle devint une source de maux pour les Philistins ; anciens, comprenant que c'était une punition du ciel, voyèrent l'Arche en Judée.

X. Samuel, dernier juge en Israël.

8.—Quel fut le dernier juge en Israël.

e fut Samuel.

9.—Que savez-vous du prophète Samuel ?

e saint prophète avait été consacré à Dieu dès son ance par Anne, sa mère. Il avait reçu les leçons du nd prêtre Héli, dans le temple, et il avait grandi à bre du sanctuaire. Le peuple fut heureux sous son inistration, et ses ennemis furent humiliés.

50.—Pourquoi le peuple demanda-t-il à Samuel un r vers la fin de son règne ?

Les enfants de Samuel, Jaël et Abia, ne lui resse blant en rien, le peuple ne voulut pas les avoir po juges, et demanda un roi.

XI. Histoire de Ruth.

51.—Quel Israélite s'était retiré chez les Moabites, temps des juges, pour échapper à la disette qui désol le pays d'Israël ?

Elimélech.

52.—Qui Elimélech emmena-t-il avec lui au pays Moabites ?

Noémi, sa femme, et ses deux fils.

53.—Que leur arriva-t-il quelques années après ?

Elimélech mourut, et ses deux fils, qui avaient p pour femmes des filles de Moab, moururent aussi dix a après.

54.—Que fit Noémi après la mort d'Elimélech et de deux fils ?

Elle fit connaître à ses deux belles-filles qu'elle ét résolue de rentrer en Israël, les engageant à retourn chez leurs parents.

55.—Quelle fut la conduite de Ruth en cette circon tance ?

Orpha, l'une des deux jeunes femmes, ayant fait derniers adieux à Noémi, se sépara d'elle ; mais Ru ne voulut jamais abandonner sa belle-mère : " Ne m parlez plus de vous quitter, lui dit-elle ; j'irai où vo irez ; votre Dieu sera mon Dieu ; votre peuple sera m peuple, et la mort seule me séparera de vous." Et e suivit sa mère au pays d'Israël.

56.—Comment Ruth fut-elle récompensée de ce généreux attachement?

Booz, homme riche et vertueux, de la tribu de Juda, pousa; elle eut un fils nommé Obed, qui fut le père Isaï ou Jessé, aïeul de David.

CINQUIÈME ÉPOQUE

EPUIS L'ÉTABLISSEMENT DE LA ROYAUTÉ JUSQU'A LA CAPTIVITÉ DE BABYLONE.

1080-606 ans av. J.-C. (Durée, 474 ans.)

Saül sacre roi.—Ses guerres.—Il désobéit à Dieu.

.—Quel fut le premier roi des Israélites?

Ce fut Saül, fils de Cis, homme riche et puissant, de la bu de Benjamin.

.—Par qui Saül fut-il sacré roi?

Saül fut sacré roi par le prophète Samuel, à l'âge de nze ans.

.—Comment Saül signala-t-il son avènement au ne?

Par une glorieuse victoire qu'il remporta sur les Amnites.

.—A quel autre peuple Saül fit-il encore la guerre?

Aux Philistins et aux Amalécites, qu'il vainquit, avec de de Dieu.

.—Saül se conserva-t-il dans les faveurs de Dieu?

Non, il se rendit coupable de désobéissance.

6.—En quoi Saül désobéit-il à Dieu?

1° Il offrit lui-même le sacrifice, ce qui n'était permis qu'aux prêtres. 2° Dans une guerre contre les Amalécites, il épargna le roi Agag et la meilleure partie de ses troupeaux, contre la défense du Seigneur.

7.—Comment Saül fut-il puni de sa double désobéissance?

Le Seigneur lui fit annoncer, par le prophète Samuel, qu'il le rejetait, et qu'il transférait la couronne à une autre famille.

DAVID TUE LE GÉANT GOLIATH.

8.—Saül avoua-t-il sa faute?

Oui, mais son regret n'étant fondé que sur des motifs humains, le Seigneur le rejeta, et la sentence reçut son exécution.

II. David sacré roi.—Premier exploit de David.—Jalousie de Saül.

9.—Qui fut choisi de Dieu pour succéder à Saül?

Le jeune David, de Bethléem, qui jusque-là avait été occupé à la garde de ses troupeaux.

10.—De quelle tribu la famille de David était-elle?

David était fils d'Isaï, de la tribu de Juda.

11.—Par qui David fut-il sacré roi?

Par Samuel, sur l'ordre du Seigneur. Dès lors l'esprit de Dieu se retira de Saül, et se reposa sur David.

12.—Quel fut le premier exploit de David?

Se trouvant à l'armée, près du roi, au moment où le géant Goliath venait défier tous les soldats d'Israël, David s'offrit à le combattre et promit de le terrasser.

13.—De quelles armes se servit-il pour combattre Goliath?

Comptant sur le secours d'en haut, David s'avance vers Goliath armé de sa fronde et d'un simple bâton; il lance une pierre qui frappe le géant au front et l'étend par terre; puis courant vers lui, il saisit sa lourde épée et lui coupe la tête qu'il apporte à Saül.

14.—Que devint l'armée ennemie?

Les Philistins effrayés prirent la fuite et tout Israël chanta les louanges du jeune héros.

15.—Quels furent les sentiments de Saül et de Jonathas, son fils, envers David, après cet exploit?

Jonathas lui jura une amitié éternelle; mais Saül conçut contre David une telle jalousie, qu'il ne pouvait le souffrir, et dès lors, il prit la résolution de l'exposer à toutes sortes de dangers, dans l'espérance de le voir enfin

succomber. Deux fois même, il essaya de le percer de sa lance, lorsque dans ses accès il le faisait venir devant lui pour jouer de la harpe.

16.—Que fit David pour échapper au danger?

Il alla se cacher chez le grand prêtre Achimélech. Saül l'ayant su, fit massacrer ce pontife, et avec lui quatre-vingt-cinq prêtres du Seigneur.

17.—Où David se retira-t-il après la mort d'Achimélech?

Il erra d'abord dans le désert, puis il se retira dans les terres d'Achis, roi de Geth, qui lui donna le village de Siceleg.

III. Mort de Saül.—Règne de David.

18.—Comment finit Saül?

Saül, avant un combat qui devait se livrer entre les Philistins et son armée, alla consulter une pythonisse, et lui ordonna d'évoquer l'ombre de Samuel, pour savoir de lui quel serait le résultat de la bataille. Dieu permit que Samuel apparût et dit à Saül: "Le Seigneur vous a abandonné, Saül; demain, vous et votre fils serez parmi les morts."

19.—Comment la prédiction s'accomplit-elle?

Les Israélites furent vaincus et le fils de Saül, Jonathas, périt en combattant. Saül lui-même, se voyant sur le point d'être pris, se laissa tomber sur la pointe de son épée pour échapper aux mains des Philistins.

20.—David se réjouit-il de la mort de Saül?

Au contraire, David pleura la mort de Saül, aussi bien que celle de Jonathas, qui lui avait voué une amitié si profonde.

21.—Où David établit-il le siège de son royaume?

David, devenu seul possesseur de la couronne après la mort d'Isboseth, dernier fils de Saül, établit le siège de son royaume à Jérusalem. Il s'y fit bâtir un palais magnifique, dans lequel il fit transporter l'Arche sainte, avec une pompe et une magnificence toutes royales.

22.—David fut-il toujours fidèle à Dieu?

David conserva toujours une foi vive et une ferme confiance en Dieu; mais il eut le malheur de s'écarter plusieurs fois de son devoir.

IV. Révolte d'Absalon.—Suite et fin du règne de David.

23.—Quelle fut la première faute de David?

Ayant conçu le projet d'épouser Bethsabée, femme d'Urie, l'un de ses plus fidèles officiers, David exposa ce dernier à une mort certaine, afin de pouvoir accomplir son criminel dessein.

24.—Comment David fut-il puni?

Dieu permis qu'Absalon, son fils, se révoltât contre lui, ce qui l'obligea de sortir de Jérusalem et de s'enfuir sur les montagnes.

25.—Comment David remonta-t-il sur le trône?

Par suite de la défaite et de la mort d'Absalon.

26.—Comment Absalon mourut-il?

Absalon, fuyant précipitamment, était monté sur une mule; ses cheveux, qui étaient fort longs, s'embarrassèrent dans les branches d'un chêne, et il y resta suspendu. Joab, général de l'armée victorieuse, l'ayant appris, alla le percer de trois dards.

27.—David se réjouit-il de la mort d'Absalon ?

Non, David pleura amèrement la mort de son fils Absalon.

28.—Quelle autre faute David commit-il ?

Par un sentiment d'orgueil, il fit faire le dénombrement de son royaume pour connaître quel était le nombre de ses sujets. (1)

29.—Quel châtiment David s'attira-t-il par cette faute ?

Une peste fit périr plus de soixante mille hommes de son royaume, dans l'espace de trois jours.

30.—Que fit David lorsqu'il sentit sa fin approcher ?

Il proclama roi son fils Salomon, et le fit sacrer par le grand prêtre, en présence du peuple.

31.—Quelle promesse Dieu fit-il à David par le prophète Nathan ?

Dieu promit à David *que sa maison subsisterait à jamais, et que son trône serait éternel ;* promesse qui s'appliquait au Messie, tout à la fois fils de Dieu et fils de David.

32.—Quel monument de sa piété David a-t-il laissé à la postérité ?

Cent cinquante Psaumes, que l'Eglise redit chaque jour dans ses prières.

V. Commencement du règne de Salomon. —Sa gloire.

33.—Quel fut le successeur de David ?

Salomon, fils de Bethsabée.

---

(1) On trouva dans le royaume environ un million et demi d'hommes en état de porter les armes.

34.—Quelle demande Salomon fit-il à Dieu au commencement de son règne ?

Salomon demanda la sagesse et l'intelligence, afin de bien gouverner son peuple.

35.—Que lui donna le Seigneur en outre ?

Outre la sagesse, le Seigneur lui accorda la gloire et les richesses.

36.—Quel splendide édifice Salomon fit-il construire à la gloire du Seigneur ?

Salomon fit construire le temple de Jérusalem, sur le modèle du Tabernacle ; tout y était brillant d'or et de pierreries.

37.—Quelle était la puissance de Salomon ?

Ses Etats s'étendaient de l'Euphrate à l'Egypte, et de la Phénicie au golfe Arabique. Plusieurs rois lui payaient tribut, ou recherchaient son alliance.

38.—Quelle reine vint consulter Salomon ?

La reine de Saba vint du fond de l'Arabie, avec une nombreuse suite, consulter le sage Salomon.

VI. Egarements de Salomon.—Fin de son règne.

39.—Salomon persévéra-t-il jusqu'à la fin de sa vie dans ses heureuses dispositions ?

Non, Salomon dont la renommée était répandue sur toute la terre, se laissa enfler par la prospérité, et corrompre par l'amour des plaisirs. Il se prosterna devant d'infâmes idoles, et leur bâtit des temples.

40.—Comment Dieu punit-il les égarements de Salomon ?

Dieu permit qu'il s'élevât des révoltes et des troubles dans ses Etats ; à la fin d'un règne si paisible, Jéroboam,

un des officiers du roi, leva l'étendard de la révolte. Une disette presque générale succéda à l'abondance qui avait fait jusque-là le bonheur des peuples. Enfin, le Seigneur fit annoncer à Salomon que son royaume serait divisé après sa mort.

41.—Combien d'années Saül, David et Salomon ont-ils régné chacun ?

Saül, David et Salomon ont régné chacun quarante ans.

42.—Quels ouvrages Salomon a-t-il laissés à la postérité ?

Salomon est l'auteur du cantique des cantiques, du livre des Proverbes et de celui de l'Ecclésiaste.

VII. Division du royaume.

43.—Comment le royaume fut-il divisé après la mort de Salomon ?

A la mort de Salomon, le royaume fut divisé en royaume de Juda et en royaume d'Israël.

44.—Quelles tribus formèrent le royaume de Juda ?

Les tribus de Juda et de Benjamin, qui restèrent fidèles à Roboam, fils de Salomon.

45.—De quoi se composa le royaume d'Israël ?

Des dix autres tribus, qui élurent Jéroboam pour leur roi.

46.—Quelle était la capitale du royaume de Juda ?

Jérusalem.

47.—Quelle fut la capitale du royaume d'Israël ?

Ce fut d'abord Sichem, puis Samarie

VIII. Rois d'Israël. — Fin de ce royaume.

48.—Quelle fut la conduite des rois d'sraël ?

L'impie Jéroboam, pour tenir son peuple éloigné de Jérusalem, établit le culte des veaux d'or à Béthel et à Dan. Tous ceux qui lui succédèrent sur le trône d'Israël furent, comme lui, impies et méchants.

49.—Quel est celui qui surpassa tous les autres par ses crimes ?

Ce fut le cruel Achab, dignement secondé par sa femme Jézabel, princesse idolâtre, fille du roi de Tyr.

50.—Comment mourut Achab ?

Il fut atteint d'une flèche à la guerre, et les chiens léchèrent son sang, suivant la prédiction du prophète Elie.

51.—Comment périt Jézabel ?

L'impie Jézabel fut précipitée du haut d'une fenêtre, et déchirée par les chiens, suivant la prédiction du même prophète Elie.

52.—Combien de temps dura le royaume d'Israël ?

Le royaume d'Israël dura deux cent quarante-quatre ans, depuis Jéroboam premier, jusqu'à Osée, son dix-neuvième et dernier roi.

53.—Par qui le royaume d'Israël fut-il détruit ?

Par Salmanasar, roi d'Assyrie. Il emmena les dix tribus captives à Ninive, et elles ne reparurent plus.

IX. Histoire du saint homme Tobie.

54.—Tous les Israélites qui furent amenés captifs à Ninive adorèrent-ils les faux dieux ?

Non, quelques-uns restèrent fidèles au Seigneur ; de

ce nombre fut le saint homme Tobie, qui éleva son fils dans la crainte de Dieu.

55.—Par quoi se distingua surtout le saint homme Tobie?

Par sa charité envers ceux de sa nation, dont il partageait la captivité, et par son zèle pour ensevelir les morts, contre l'ordre injuste du roi de Ninive, et au péril même de sa vie.

56.—Comment Dieu éprouva-t-il la patience de Tobie?

Il le rendit aveugle et lui fit perdre sa fortune.

L'ANGE RAPHAEL APPARAIT A TOBIE.

57.—Que fit le saint homme tombé dans l'indigence?

Il envoya son fils en Médie, chez Gabélus, qui lui avait emprunté la somme de dix talents. (1)

---

(1) Cinquante mille francs.

58.—Que fit Dieu pour récompenser la patience de Tobie ?

Il envoya à son fils l'archange Raphaël, qui lui servit de guide dans ce long voyage.

59.—Quels services l'ange rendit-il au jeune Tobie pendant ce voyage ?

Il le protégea contre un monstre marin qui l'allait dévorer ; le conduisit chez Raguel, son parent, dont il lui fit épouser la fille Sara, jeune Israélite vertueuse et modeste ; puis il le ramena sain et sauf, emportant la somme que Gabélus lui avait remise.

60.—Que fit le jeune Tobie avec le fiel du poisson que l'ange lui avait fait recueillir ?

Il rendit la vue à son père.

61.—Comment se conduisit le jeune Tobie après la mort de son père ?

Il marcha sur ses traces, et fut comme lui un modèle de piété envers le Seigneur.

X. Royaume de Juda.

62.—Combien de temps dura le royaume de Juda ?

Le royaume de Juda dura trois cent soixante-quinze ans, depuis Roboam jusqu'à Sédécias, son vingtième et dernier roi.

63.—Tous les rois de Juda furent-ils impies et méchants comme ceux du royaume d'Israël ?

Quelques-uns d'entre eux furent méchants, mais il y en eut qui furent, comme David, des princes selon le cœur de Dieu.

64.—Nommez les meilleurs rois de Juda ?

Josaphat, Joathan, Ezéchias et Joas.

65.—Nommez les plus méchants rois de Juda ?

Manassès, qui eut cependant le bonheur de se réconcilier avec le Seigneur avant sa mort ; Achaz, et Joram dignement secondé par Athalie, fille d'Achab et de Jézabel, qu'il avait épousée. Après la mort de Joram et de son fils Ochosias, cette reine cruelle fit égorger tous ses petits-fils, et tous les descendants du saint roi Josaphat, afin de s'assurer le trône et de régner seule.

66.—Est-ce qu'aucun des petits-fils d'Athalie n'échappa au massacre ?

Joas, le plus jeune des fils d'Ochosias, fut sauvé par les soins de Josabeth, sa tante, épouse du grand prêtre Joïada.

67.—Que devint Joas échappé au massacre ?

Joas fut élevé secrètement dans le temple par sa tante Josabeth. A l'âge de sept ans, le grand prêtre le fit reconnaître pour roi.

68.—Comment périt Athalie ?

Athalie périt dans la cour même du temple, sous les coups des défenseurs de Joas.

69.—Par qui le royaume de Judas fut-il détruit ?

Le royaume de Judas fut détruit par Nabuchodonosor II.

70.— Comment ce conquérant traita-t-il les habitants de Jérusalem ?

Ce conquérant, irrité par la révolte du peuple qu'il avait déjà soumis, reparut devant Jérusalem. La malheureuse ville fut prise, livrée au pillage, et ensuite au feu, ainsi que le temple. On fit un horrible carnage des habitants ; ceux qui échappèrent furent emmenés captifs à Babylone. On ne laissa en Judée, que les plus pauvres pour cultiver la tere. Ainsi finit le royaume de Juda, l'an 606 avant Jésus-Christ.

71.—Où ces malheurs sont-ils décrits?

Tous ces malheurs sont décrits, de la manière la plus touchante, dans les lamentations du prophète Jérémie.

XI. Les Prophètes.

72.—Qu'étaient les Prophètes?

Les prophètes étaient des hommes inspirés que Dieu envoyait aux rois et aux peuples pour les rappeler au devoir.

73.—Quels prophètes parurent pendant la durée des royaumes de Juda et d'Israël?

Elie, Elisée, Jonas, Osée, Isaïe, Jérémie et Baruch, furent les principaux prophètes de ces temps.

74.—Sous quels rois d'Israël parut le prophète Elie?

Le prophète Elie parut sous le règne d'Achab et de l'impie Jézabel, qui le persécutèrent, parce qu'il les reprenait librement de leur idolâtrie, et les menaçait de la colère de Dieu.

75.—Quand parut le prophète Elisée?

Elisée, disciple du prophète Elie, héritier de son double esprit de prophétie et de miracle, soutenait par ses prodiges la foi en Israël, pendant que Josaphat faisait fleurir la justice et la religion dans le royaume de Juda.

76.—Quelle mission reçut le prophète Jonas?

Jonas reçut du Seigneur la mission de prédire la destruction de Ninive, dont les habitants avaient encouru la colère de Dieu.

77.—Jonas obéit-il à la voix du Seigneur?

Effrayé des périls qu'il prévoyait, le prophète essaya de s'y soustraire par la fuite, et s'embarqua pour Tharse.

Mais une violente tempête ayant assailli le vaisseau, les matelots pensèrent qu'un coupable attirait sur eux la vengeance céleste ; ils jetèrent le sort, qui tomba sur Jonas.

78.—Que fit le prophète ?

Reconnaissant sa faute, il consentit à être jeté dans la mer, et la tempête s'apaisa.

79.—Qu'arriva-t-il alors à Jonas ?

Dieu permit qu'un poisson monstrueux le reçût dans son sein, et qu'au bout de trois jours, il le rejetât sur le bord de la mer, sans lui avoir causé aucun mal. (1)

80.—Que fit Jonas instruit par son malheur ?

Il se rendit à Ninive, et annonça à ses coupables habitants que dans quarante jours la ville serait détruite.

81.—Que firent les Ninivites ?

A la voix du prophète, tous firent pénitence, et le Seigneur leur fit miséricorde.

82.—Combien compte-t-on de prophètes qui ont laissé des écrits ?

On en compte dix-sept : cinq grands et douze petits.

83.—Nommez les cinq grands prophètes, ou ceux qui ont le plus écrit ?

Isaïe, Jérémie, Baruch, Ezéchiel et Daniel.

84.—Nommez les douze petits prophètes.

Osée, Joël, Amos, Abdias, Michée, Jonas, Nahum, Habacuc, Sophronias, Aggée, Zacharie et Malachie.

---

(1) Jonas dans le ventre de la baleine est la figure de Notre-Seigneur mis dans le tombeau, et ressuscité trois jours après.

85.—Quel fut le dernier prophète qui parla de la venue du Messie ?

Ce fut Malachie qui vivait environ quatre cents ans avant la venue de Notre-Seigneur.

XII.—Histoire de Judith. (1)

86.—Que savez-vous de Judith ?

Judith était une jeune veuve fort riche, vivant à Béthulie dans la retraite et l'exercice d'une piété admirable.

87.—Quel général de l'armée de Nabuchodonozor vint mettre le siège devant la ville de Béthulie ?

Holopherne.

88.—Que fit Judith apprenant que la situation était désespérée et que la ville allait se rendre ?

Elle se dévoua pour sauver ses concitoyens ; elle vint trouver Holopherne, et le captiva par la sagesse de ses discours

89.—Qu'arriva-t-il trois jours après ?

Holopherne donna un grand festin, auquel il fit inviter Judith, qui s'y rendit avec la femme qui l'avait accompagnée dans le camp ennemi. A l'issue du festin, le général se trouva dans un tel état d'ivresse qu'il s'endormit profondément ; alors Judith, restée seule auprès de lui, implora l'aide du Seigneur, et s'emparant d'un glaive, trancha la tête d'Holopherne et l'emporta triomphante à Béthulie.

90.—Que fit alors le peuple ?

Plein d'enthousiasme, le peuple se précipita sur les assiégeants, qui prirent la fuite, abandonnant aux Israélites un immense butin.

---

(1) On ne sait pas au juste sous quel règne des rois de Juda vécut Judith.

SIXIÈME ÉPOQUE.

DEPUIS LA CAPTIVITÉ DE BABYLONE JUSQU'A LA NAISSANCE DE JÉSUS-CHRIST.

606 av. J.-C. (Durée, 606 ans.)

1. Etat des Juifs en captivité.—Daniel et ses compagnons.

1.—Combien de temps devait durer la captivité ?

Suivant la prophétie de Jérémie, la captivité devait durer soixante-dix ans.

2.—Quel était l'état des Juifs dans le pays des Babyloniens ?

Les Juifs arrivés en captivité obtinrent de vivre selon leurs lois, et d'être gouvernés par les principaux de leur nation.

3.—Quels sont les personnages les plus célèbres de la captivité ?

Parmi les personnages les plus célèbres de la captivité, on remarque Daniel, Ananias, Misaël, Azarias, Suzanne, Ezéchiel, Zorobabel, Esther et Mardochée.

4.—Que savez-vous de Daniel ?

Daniel était un jeune Hébreu, de la famille des princes de Juda, captif à Babylone.

5.—Que sait-on de Daniel et de ses compagnons, Ananias, Misaël et Azarias ?

Nabuchodonosor ayant fait choisir plusieurs jeunes Hébreux pour être élevés dans son palais, Daniel et ses compagnons furent de ce nombre, et ils se montrèrent toujours fidèles observateurs de la loi du Seigneur.

6.—Comment Dieu les récompensa-t-il de cette fidélité ?

Il leur donna une sagesse remarquable, et permit que

le roi, les prenant en amitié, leur confiât les places les plus importantes de son royaume.

7.—Que firent les Babyloniens, jaloux de la confiance que Nabuchodonosor avait en eux ?

Ils entreprirent de les perdre.

8.—Que conseillèrent-ils à Nabuchodonosor ?

De condamner au feu tous ceux de ses sujets qui n'adoreraient pas sa statue, sachant bien que les jeunes Hébreux n'obéiraient pas.

9.—Qu'arriva-t-il aux jeunes Hebreux ?

Ils furent en effet jetés dans la fournaise, en présence du roi, mais il ne leur arriva aucun mal.

10.—Qu'ordonna le roi Nabuchodonosor étonné de cette merveille ?

Le roi, étonné, condamna les ennemis des Hébreux à être jetés eux-mêmes dans la fournaise, ordonnant à tous ses sujets d'adorer le Dieu que Daniel et ses compagnons adoraient ?

II. Daniel dans la fosse aux lions.—Songe de Nabuchodonosor.—La vertueuse Suzanne.

11.—Qu'arriva-t-il à Daniel resté dans le palais en qualité de gouverneur ?

N'ayant pas voulu participer à l'idolâtrie des Babyloniens, Daniel fut, par deux fois, jeté dans une fosse où se trouvaient un grand nombre de lions. Mais le roi ayant appris que ces animaux n'avaient fait aucun mal à Daniel, fit précipiter dans la fosse les ennemis de ce saint prophète ; il furent à l'instant dévorés.

12.—Comment Daniel se rendit-il célèbre à la cour ?

En expliquant à Nabuchodonosor un songe qu'il avait

eu, et par lequel Dieu lui faisait connaître, qu'en punition de son orgueil, il serait changé en bête : ce qui arriva en effet.

13.—Citez en quelle circonstance Daniel fit surtout paraître sa sagesse.

Une vertueuse Israélite, la chaste Suzanne, avait été condamnée à une mort ignominieuse par deux vieillards, honorés du titre de juges du peuple, qui n'avaient pu l'entraîner au mal, Daniel protesta contre ce jugement qu'il qualifia d'inique sentence. Il fut écouté, on le chargea même de confronter les veillards. L'innocence de Suzanne fut reconnue, et les infâmes accusateurs subirent la peine qu'ils avaient si justement méritée.

III. Fin du royaume de Babylone.—Cyrus.—Fin de la captivité.

14.—Quel fut le dernier roi de Babylone ?

Le dernier roi de Babylone fut Balthasar.

15.—Donnez une idée de l'impiété de Balthasar.

Dans un festin, Balthasar se fit apporter les vases sacrés enlevés au temple de Jérusalem ; il y but et y fit boire tous les convives, hommes et femmes.

16.—Comment Balthasar fut-il puni de son impiété ?

Il fut, ce jour-là même, vaincu, et égorgé par les Mèdes, comme Daniel le lui avait prédit en lui expliquant le sens de trois mots que ce prince avait vu écrire sur les murailles de son appartement, par une main miraculeuse.

17.—De quel prince Dieu se servit-il pour délivrer son peuple de la captivité ?

De Cyrus, fils de Cambyse, roi de Perse, et qui devint lui-même roi de Babylone.

18.—En quelle année finit la captivité ?

L'an 536, après avoir duré soixante-dix années comme les prophètes l'avaient annoncé.

19.—Quel était le chef de la nation juive au retour de la captivité ?

C'était Zorobabel, prince de la famille de David.

IV. Les Juifs restés en Perse.—Mardochée triomphe de la haine d'Aman. —Esther.

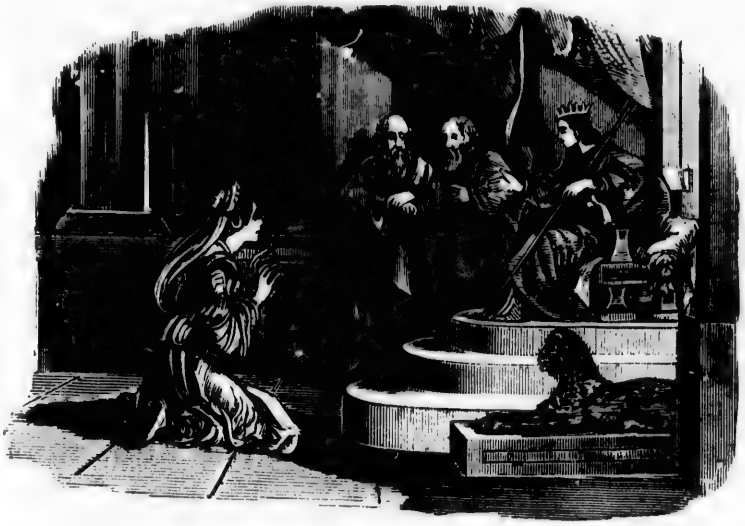

ESTHER IMPLORE ASSUÉRUS

20.—Tous les Juifs profitèrent-ils de la permission de Cyrus pour rentrer dans leur pays ?

Non, plusieurs ayant formé des établissements dans le lieu de leur exil, et s'y trouvant heureux, voulurent y rester.

21.—Les Juifs restés en Perse y furent-ils toujours tranquilles ?

Les Juifs restés en Perse faillirent être victimes de la haine d'Aman, favori du roi Assuérus.

22.—Que fit Aman pour se venger du Juif Mardochée, qui refusait de plier le genou devant lui pour l'adorer ?

Il obtint d'Assuérus un édit qui condamnait à mort tous les Juifs restés en Perse.

23.—Cet édit fut-il exécuté ?

Non ; Esther, nièce de Mardochée, qui, par un ordre tout particulier de la Providence, était devenue l'épouse d'Assuérus, se présenta devant lui ; et, lui ayant fait connaître son origine, lui demanda grâce pour elle et pour ses frères. Elle fit en même temps connaître au roi les intrigues de son indigne favori, et l'abus qu'il faisait de son autorité.

25.—Comment le roi Assuérus punit-il Aman ?

Il ordonna qu'Aman fût attaché à une potence haute de cinquante coudées, que ce cruel Amalécite avait fait dresser pour y pendre Mardochée, et, que celui-ci fût proclamé ministre du royaume.

V. Le temple est rebâti.—Etat des Juifs après la captivité.

25.—Quelle fut la première occupation des Juifs au retour de la captivité ?

Ce fut de rebâtir le temple. Quelque temps après, sous la conduite d'Esdras et de Néhémie, ils rebâtirent aussi la ville, et l'entourèrent de murailles.

26.—Comment les Juifs étaient-ils alors gouvernés ?

Les Juifs étaient alors gouvernés par les anciens, for-

mant une espèce de Sénat, et par le grand-prêtre, sous la dépendance des successeurs de Cyrus.

27.—Dans quel état se trouva la Judée sous ce mode de gouvernement ?

Les Juifs eurent une période de calme et de prospérité (425-332.)

28.—Cette prospérité des Juifs fut-elle troublée lorsqu'Alexandre le Grand, roi de Macédoine, mit fin à l'empire des Perses ?

Non ; tant que ce prince vécut, il traita les Juifs avec une grande bonté ; mais après sa mort, la Judée vit se lever pour elle des temps mauvais.

29.—A la mort d'Alexandre, de qui dépendit le pays ?

Après la mort d'Alexandre, la Judée releva des Ptolémées d'Egypte pendant plus d'un siècle, puis des Séleucides, rois d'Assyrie.

30.—Quel roi d'Egypte fit traduire la Bible de l'hébreu en grec ?

Ptolémée Philadelphe, désirant avoir cet ouvrage dans sa bibliothèque, en confia la traduction à soixante-douze savants hébreux. C'est leur travail qui a reçu le nom de Septante.

VI. Héliodore au temple de Jérusalem.—Persécution d'Antiochus Epiphane.

31.—Comment les Séleucides traitèrent-ils la Judée ?

Ils commencèrent à la persécuter. L'un d'eux, Séleucus Philopator, envoya l'un de ses ministres à Jérusalem, avec l'ordre de s'emparer de l'argent renfermé dans le temple, et destiné aux sacrifices.

32.—Héliodore s'empara-t-il en effet du trésor du temple ?

Il allait porter sur le trésor une main sacrilège, lors-

qu'il fut renversé de son cheval par un ange, battu de verges, et obligé d'abandonner son projet audacieux.

33.—Quel fut le roi de Syrie qui persécuta le plus les Juifs ?

Ce fut Antiochus Epiphane.

34.—Quelles furent les plus illustres victimes de ses persécutions ?

Le vieillard Eléazar et les sept frères Machabées avec leur mère.

35.—Quel homme courageux entreprit alors de combattre pour sa patrie ?

Ce fut Mathathias, secondé par ses cinq enfants, Judas, Jonathas, Jean, Eléazar et Simon. Ils se retirèrent dans les montagnes et formèrent un corps d'armée avec lequel Mathathias parcourut toute la Judée, renversant les idoles des faux dieux, et délivrant la loi sainte de l'asservissement des infidèles.

36.—Quel général juif vainquit en toutes rencontres les généraux d'Antiochus ?

Ce fut Judas Machabée, fils de Mathathias. Ce chef intrépide acheva de renverser les idoles, et rétablit les sacrifices en l'honneur du vrai Dieu.

37.—Comment mourut Antiochus Epiphane ?

Le roi Antiochus, furieux des nombreuses défaites que Judas avait infligées à ses généraux, jura qu'il irait à Jérusalem, et qu'il ferait de cette ville le tombeau des Juifs. Mais à peine était-il monté sur son char que la main de Dieu s'appesantit sur lui, et bientôt il mourut dans d'horribles tortures.

38.—Quel fut le successeur d'Antiochus Epiphane ?

Son fils Eupator, qui fut à son tour vaincu par Machabée.

39.—Comment mourut Judas Machabée ?

Judas Machabée mourut en combattant pour son Dieu et pour son pays. Tout Israël le pleura.

VII. Successeurs de Machabée.—Hérode sur le trône de Judée.—Avènement de Jésus-Christ.

40.—Qui prit le commandement des troupes après la mort de Judas Machabée ?

Ce fut Jonathas, son frère. Il obtint les mêmes succès que Judas, et réunit le titre de grand prêtre à celui de général des troupes.

41.—Quel fut le successeur de Jonathas ?

Ce fut Simon son frère. Il affranchit son pays du joug des Syriens.

42.—Qui succéda à Simon ?

Jean Hircan, son fils. Il devint l'un des princes les plus considérables de son temps. Son règne ne fut troublé que par les rivalités des sectes juives des Pharisiens, des Saducéens et des Esséniens. (1)

43.—Qui Jean Hircan laissa-t-il pour héritier ?

Son fils Aristobule, qui, le premier depuis la captivité, prit le titre de roi.

44.—Qui monta sur le trône après la mort d'Aristobule?

Son fils, Alexandre Jannée. Son règne, qui dura vingt-

---

(1) Les Esséniens formaient des communautés, mettaient leurs biens en commun et affectaient de vivre dans une grande austérité.

Les Saducéens repoussaient en grande partie les livres saints et niaient la Providence. Ils étaient tres relâchés dans leur conduite.

Les Pharisiens, au contraire, bien que tout aussi corrompus, affectaient une extrême sévérité. Ils ajoutaient à la loi des superstitions dangereuses.

sept ans, fut rempli de guerres et de violences. Il laissa deux fils, qui se disputèrent vivement la royauté.

45.—Qu'arriva-t-il à l'occasion de la division des deux princes?

Pompée, général romain, se rendit à Jérusalem, sous prétexte d'apaiser les discordes entre les deux frères, mais en réalité, avec l'intention d'ajouter la Judée à l'empire. C'est ainsi que ce pays devint tributaire des Romains.

46.—Qui les Romains placèrent-ils sur le trône de Judée?

Hérode, qui était un Iduméen. Le sceptre passait pour la première fois à des mains étrangères. C'était le moment marqué par les prophètes pour la venue du *Messie.*

RÉSUMÉ.

PREMIÈRE ÉPOQUE.

I. Dieu crée le monde en six jours. Il forme le premier homme du limon de la terre et lui donne une compagne.

II. Adam et Eve, placés dans le paradis terrestre, désobéissent à Dieu et sont chassés de ce lieu de délices. Ils deviennent sujets à la mort, et sont condamnés à un travail pénible.

III. Caïn, fils d'Adam, tue, par jalousie, son frère Abel.

IV. Les hommes se multiplient, et, oubliant dans la suite leur Créateur, ils tombent dans une perversité qui mérite un châtiment.

DEUXIÈME ÉPOQUE.

I. Sur les ordres du Seigneur, Noé construit une arche, y fait entrer un couple de tous les animaux, puis s'y renferme avec sa famille.

II. La terre est couverte d'eau par le déluge, et tout périt, à l'exception de ce qui est dans l'arche.

III. Après que les eaux se sont retirées, Noé sort de l'arche. Il offre un sacrifice au Seigneur, et devient le père d'une nombreuse postérité.

IV. Avant de se séparer, les hommes veulent élever une tour dont le sommet atteindra le ciel ; mais Dieu se rit de leur orgueil, et confond leur langage.

TROISIÈME ÉPOQUE.

I. Le Seigneur choisit Abraham, pour être le père du peuple qui doit conserver son culte.

II. Abraham et Loth, son neveu, viennent en la terre de Chanaan,

III. Les crimes des habitants de Sodome et de Gomorrhe amènent la destruction de ces villes.

IV. Dieu éprouve la fidélité d'Abraham en lui demandant le sacrifice de son fils *Isaac ;* mais il arrête le bras d'Abraham, au moment où celui-ci va frapper son fils.

V. Isaac épouse Rébecca ; il en a deux fils : Esaü et Jacob.

VI. Jacob, pour éviter la colère d'Esaü, se rend en Mésopotamie, où il épouse Rachel et Lia ; il en a douze fils et une fille.

VII. Joseph, l'un des fils de Jacob, en butte à la jalousie de ses frères, est vendu comme esclave.

Conduit en Egypte, il devient le premier ministre du roi Pharaon, et fait venir sa famille auprès de lui.

VIII. Les Israélites, descendants de Jacob, se multiplient et sont persécutés par les Egyptiens; Dieu leur suscite en Moïse, un chef qui parvient à les soustraire à la domination de leurs oppresseurs.

QUATRIÈME ÉPOQUE.

I. Dieu multiplie les prodiges pour protéger les Israélites dans leur marche à travers le désert.

Arrivés au pied du mont Sinaï, ils reçoivent de Die lui-même la loi écrite.

II. Moïse, d'après les ordres du Seigneur, règle tout ce qui concerne les sacrifices et les fêtes, consacre Aaron grand prêtre, et tous les enfants de Lévi pour le service des autels.

III. Les Hébreux sont condamnés, pour leurs murmures, à errer pendant quarante ans dans le désert.

IV. Moïse meurt dans le désert, en face de la terre promise.

V. Josué succède à Moïse ; entrée dans la terre de promission partage entre les douze tribus.

VI. Gouvernement des juges.

CINQUIÈME ÉPOQUE.

I. Saül, élu roi, remporte plusieurs victoires sur les ennemis d'Israël ; mais il se rend coupable de désobéissance aux ordres du Seigneur qui le rejette.

II. Samuel sacre David comme successeur de Saül.

III. David vainqueur du géant Goliath est acclamé de tout Israël.

IV. Saül, devenu jaloux des succès de David, tente de le tuer et ne cesse de le persécuter.

V. Saül est tué dans un combat contre les Philistins. David lui succède.

VI. David établit le siège de son royaume à Jérusalem. Il se rend coupable d'un grand crime. Malgré son repentir, il en est puni par la révolte de son fils Absalon.

VII. A la mort de David, son fils Salomon monte sur le trône.

Il donne des signes d'une admirable sagesse. Sa puissance et sa gloire sont immenses; mais il ne garde point l'alliance du Seigneur.

VIII. Les douze tribus sont divisées, en punition des égarements de Salomon, et forment les deux royaumes de Juda et d'Israël.

IX. En Israël, Jéroboam établit l'idolatrie. Tous les rois qui lui succèdent sur ce trône sont impies et méchants.

X. Les Assyriens envahissent le royaume et transportent les dix tribus à Ninive (718 av. J. C.).

XI. Pendant la captivité de Ninive. Tobie se distingue par sa piété, sa charité et sa confiance en Dieu.

XII. Vingt rois, de la race de David, se succèdent sur le trône de Juda; quelques-uns, comme Josaphat, Joathan et Ezéchias, se font remarquer par leur piété.

XIII. D'autres se laissent aller à la méchanceté; à la fin l'impiété est à son comble; Nabuchodonosor détruit Jérusalem, et emmène les Juifs à Babylone (606 av. J.-C.).

XIV. Vers la fin de Juda, une Israélite courageuse, la vertueuse Judith, sauve la ville de Béthulie en tranchant la tête à Holopherne, général de Nabuchodonosor.

SIXIÈME ÉPOQUE.

I. Les Juifs captifs obtiennent la permission de vivre selon leurs lois. Daniel, élevé à la cour du roi de Babylone, se distingue par sa piété.

II Après la chute de l'empire babylonien. Cyrus rend un édit qui met fin à la captivité.

III Les Juifs restés en Perse échappent à la mort, grâce au dévouement d'Esther, une Juive devenue reine.

IV. La Judée finit par tomber sous la domination des Syriens, qui lui font endurer de cruelles persécutions.

V Mathathias et ses fils, entre lesquels se distingue Judas Machabée, luttent héroïquement contre la persécution, et le culte est rétabli

VI. Le pays est affranchi, mais bientôt la Judée devient tributaire des Romains, qui placent Hérode sur le trône.

DEUXIÈME PARTIE

HISTOIRE DU NOUVEAU TESTAMENT

PREMIÈRE SECTION

VIE DE NOTRE-SEIGNEUR JÉSUS-CHRIST.

NAISSANCE ET ENFANCE DE JÉSUS.

Les Prophéties.

1.—Quels sont les patriarches auxquels Dieu avait renouvelé la promesse d'un Rédempteur, faite à nos premiers parents après leur chute?

Abraham, Isaac et Jacob.

2.—Que Moïse avait-il annoncé en donnant la loi aux Israëlites au pied du mont Sinaï?

Moïse avait annoncé que dans la suite des temps, une loi nouvelle remplacerait celle qu'il proclamait alors.

3.—Quels prophètes avaient annoncé que le Christ viendrait appeler tous les peuples au culte du vrai Dieu?

David, Salomon, Isaïe, Daniel, avaient annoncé que le Sauveur viendrait appeler tous les peuples au culte du vrai Dieu.

II. Annonciation. — Naissance de Jésus-Christ.

4.—Qu'arriva-t-il quand le temps marqué par les prophètes pour la venue du Messie fut arrivé ?

Sous le règne d'Hérode, l'ange Gabriel apparut à une vierge nommée Marie, qui habitait Nazareth, petite ville de Galilée.

5.—De qui la Vierge Marie était-elle l'épouse ?

D'un saint homme de la maison de David nommé Joseph.

6.—Que lui annonça l'ange ?

L'ange dit à Marie que le Saint-Esprit descendrait en elle, et qu'elle serait mère du Christ, fils de Dieu.

7.—Quelle fut la réponse de Marie ?

" Je suis la servante du Seigneur, qu'il me soit fait selon votre parole."

8.— Qu'ordonna un édit de l'empereur Auguste dans le même temps ?

Qu'il fût fait un recensement de tout l'empire, et cet édit ordonnait aux Juifs d'aller se faire inscrire dans le pays de leur naissance, ou de leur origine.

9.—Où Joseph et Marie durent-ils aller se faire inscrire pour obéir à cet édit ?

Ils partirent de Nazareth pour aller se faire inscrire à Bethléem, où David était né.

10.—Où furent-ils obligés de chercher un asile, arrivés à Béthléem ?

N'ayant point trouvé de place dans les hôtelleries, Marie et Joseph passèrent la nuit dans une étable. Ce fut là que la Vierge Marie mit au monde le *Fils de Dieu*, qu'elle coucha dans une crèche.

III. Adoration des bergers.—Circoncision.—Adoration des mages.

11.—Qui vinrent les premiers s'agenouiller auprès de la crèche ?

Les bergers du voisinage, avertis de la *bonne nouvelle*, par l'ange du Seigneur, vinrent cette nuit-là même s'agenouiller près de la crèche.

12.—Quelle cérémonie eut lieu huit jours après la naissance de l'enfant ?

Huit jours après sa naissance, l'enfant fut circoncis, suivant la loi, et reçut le nom de *Jésus*, c'est-à-dire Sauveur.

13.—Qu'arriva-t-il peu de jours après la circoncision ?

Peu de jours après la circoncision, des mages arrivèrent d'Orient à Jérusalem, demandant à voir le nouveau roi des Juifs, et disant: " Nous avons vu, chez nous, l'astre qui annonçait sa naissance, et nous sommes venus pour l'adorer.

14.—Que répondit Hérode ?

Hérode ayant appris que selon les prophètes, c'était à Bethléem que le *Christ* devait naître, répondit aux

mages : " Allez à Béthléem, et quand vous aurez vu le nouveau roi des Juifs, donnez-m'en avis afin que j'aille l'adorer à mon tour." Ce langage cachait des projets criminels.

15.—Les mages se rendirent-ils à Bethléem ?

Guidés par l'étoile miraculeuse, les mages arrivèrent à Bethléem.

16.—Quels présents offrirent-ils à l'enfant ?

Ils adorèrent l'enfant Jésus, et lui offrirent pour présents de l'or de l'encens et de la myrrhe.

IV. Fuite en Egypte.—Massacre des innocents.

17.—Les mages revinrent-ils par Jérusalem ?

Avertis en songes des mauvais desseins d'Hérode, les mages retournèrent dans leur pays par un autre chemin.

18.—Marie et Joseph retournèrent-ils à Nazareth ?

Comme ils s'apprêtaient à retourner à Nazareth, un ange apparut à Joseph, pendant son sommeil, et lui ordonna de s'enfuir en Egypte, parce qu'Hérode devait chercher Jésus pour le faire mourir. Aussitôt Joseph partit pour l'Egypte avec l'enfant et la mère.

19.—Que fit Hérode voyant que les mages ne revenaient pas ?

Voulant empêcher l'accomplissement des prophéties, et ne sachant comment atteindre l'enfant dont la naissance lui causait de vives inquiétudes, Hérode fit massacrer tous les enfants mâles de Bethléem et des environs, âgés de moins de deux ans.

20.—Que devint la sainte famille après la mort d'Hérode ?

Hérode étant mort quelques années après, la sainte famille revint se fixer à Nazareth en Galilée.

V. Jésus au milieu des docteurs.

21.—Où se passa l'enfance de Jésus ?

C'est dans la ville de Nazareth que Jésus passa son enfance, *travaillant* avec Joseph, qui était charpentier.

22.—Pourquoi Joseph et Marie se rendaient-ils tous les ans à Jérusalem ?

Pour y célébrer les fêtes de Pâques. Lorsque Jésus eut atteint sa *douzième année,* ils l'emmenèrent avec eux.

23.—Que se passa-t-il après la fête ?

La fête étant achevée, Marie et Joseph s'en retournèrent, et l'enfant resta à Jérusalem sans qu'ils s'en aperçussent. Mais le soir, ne le voyant pas avec eux, ils retournèrent pour le chercher.

24.—Où le trouvèrent-ils ?

Après trois jours de recherches, ils le trouvèrent dans le temple, assis au milieu des docteurs, les écoutant et les interrogeant. Tous ceux qui l'entendaient étaient charmés de la sagesse de ses paroles.

25.—Que dit Marie à son fils ?

" Mon fils, pourquoi avez-vous agi de la sorte avec nous ? Voilà que votre père et moi nous vous cherchions, en proie à une grande douleur."

26.—Que répondit Jésus ?

" Pourquoi me cherchiez-vous ? Ne savez-vous pas que je dois m'occuper des choses qui regardent le service de mon Père ! "

27.—Où retourna la sainte famille ?

A Nazareth, où Jésus resta soumis à Marie et à Joseph, jusqu'à l'âge de *trente ans.*

VIE PUBLIQUE DE JESUS.

I. Jean-Baptiste.—Baptême de Jésus.

1.—Que savez-vous de Jean-Baptiste ?

Elisabeth, cousine de la Vierge Marie et épouse de *Zacharie*, avait eu, l'année même de la naissance du Messie, un fils nommé *Jean*. Il s'était retiré jeune encore dans le désert. Lorsqu'il eut atteint sa trentième année, Jean quitta sa retraite par ordre du Seigneur, et vint sur les bords du Jourdain prêcher la pénitence.

BAPTÊME DE JÉSUS.

2.—Qu'annonçait-il ?

Il annonçait que le royaume de Dieu était proche, et baptisait tous ceux qui venaient à lui. C'est pourquoi on l'appela *Jean-Baptiste*.

3.—Que répondait Jean-Baptiste à ceux qui lui demandaient s'il n'était pas le Christ ?

" Je suis la voix de celui qui crie dans le désert : Rendez droite la voie du Seigneur."

4.—Que dit-il en voyant Jésus qui se rendait auprès de lui pour recevoir le baptême ?

Il s'écria : " Voici l'Agneau de Dieu, voici celui qui efface les péchés du monde."

5.—Racontez le baptême de Jésus.

Jésus entra dans le Jourdain. Au moment où Jean répandait l'eau sur la tête du Sauveur, les cieux s'ouvri-

rent, l'*Esprit-Saint* descendit sur lui sous la forme d'une colombe, et l'on entendit une voix qui disait : " Celui-ci est mon *Fils bien-aimé*, en qui j'ai mis toutes mes complaisances "

II. Tentation de Jésus-Christ.

6.—Qu'arriva-t-il après le baptême de Jésus ?

Après avoir été baptisé, Jésus se retira dans le désert où il passa *quarante jours* sans prendre aucune nourriture.

7.—Qu'éprouva-t-il alors ?

Il eut faim.

8.—Que fit le démon ?

Alors le démon s'approcha de lui pour le tenter, et lui dit : " Si vous êtes le Fils de Dieu, ordonnez que ces pierres deviennent du pain."

9.—Que répondit Jésus ?

Jésus répondit : " L'homme ne vit pas seulement de pain, mais de toute parole qui sort de la bouche de Dieu."

10.—Que répondit Jésus à la suggestion que lui fit le démon de se jeter en bas du temple, sur le haut duquel il l'avait transporté.

" Il est écrit : Vous ne tenterez pas le Seigneur votre Dieu "

11.—Qu'offrit ensuite le tentateur et que lui dit Jésus ?

L'esprit tentateur offrit ensuite à Jésus de lui donner tous les royaumes de la terre si, se prosternant, il voulait l'adorer. " Retire-toi, Satan, lui dit Jésus, car il est écrit : Vous adorerez le Seigneur votre Dieu, et vous ne servirez que *lui seul*."

12.—Qu'arriva-t-il alors ?

Le démon s'éloigna. Aussitôt les anges s'approchèrent de Jésus, et le servirent.

III. Les noces de Cana.

12.—Où se rendit Jésus en quittant le désert ?

En quittant le désert, Jésus retourna en Galilée. Il commença à prêcher son *évangile*, et opéra des miracles, pour prouver à la multitude qui le suivait qu'il était bien le *Fils* de Dieu.

13.—Quel fut le premier miracle que Jésus opéra ?

Invité, avec ses disciples et sa mère, à un festin de noces, et apprenant que le vin manquait, il céda à la prière de sa mère, et changea l'eau en vin.

IV. La pêche miraculeuse.

15.—Quand se fit la pêche miraculeuse ?

Peu de temps après les noces de Cana, Jésus étant allé sur les bords du lac de Génésareth, y fut suivi par une foule nombreuse avide d'entendre sa parole : ce fut là que se fit la pêche miraculeuse.

16.—De quelle manière ?

Comme la foule gênait ses mouvements, Jésus monta dans une barque de pêcheur, et de là, se mit à instruire. Quand il eut cessé de parler, il entendit des pêcheurs qui se plaignaient d'avoir travaillé toute la nuit sans rien prendre. Alors Jésus leur ordonna de jeter leurs filets. Ils obéirent, et prirent une telle quantité de poissons que leurs filets se rompaient.

17.—Que fit Simon-Pierre à la vue de cette pêche miraculeuse ?

Simon-Pierre, l'un des pêcheurs, se jeta en tremblant

aux pieds de Jésus, qui lui dit : " Ne craignez rien, Simon, vous serez désormais pêcheur d'hommes."

18.—Que firent Pierre et André ?

Pierre et André, son frère, quittèrent tout pour se joindre aux disciples de Jésus. (1)

V. Choix des douze Apôtres.

19.—Quel choix Jésus fit-il parmi ses disciples ?

Parmi les disciples, Jésus en choisit douze qu'il nomma *Apôtres*, c'est-à-dire envoyés.

20.—Quelle mission leur donna-t-il ?

Il leur donna pour mission de répandre sa doctrine sur toute la terre.

21.—Donnez les noms des douze Apôtres ?

Simon, appelé Pierre, et André son frère ; Jacques, fils de Zébédée, et Jean son frère ; Philippe et Barthélemy, Thomas et Matthieu le publicain ; Jacques, fils d'Alphée, et Thaddée ; Simon le Chananéen et Judas Iscariote.

---

(1) C'est vers cette époque que Notre-Seigneur fit le magnifique sermon appelé " Sermon de la Montagne " dont les huit Béatitudes sont comme le résumé :

1° Bienheureux les pauvres d'esprit ; parce que le royaume des cieux est à eux.

2° Bienheureux ceux qui sont doux ; car ils possèderont la terre.

3° Bienheureux ceux qui pleurent ; car ils seront consolés.

4° Bienheureux ceux qui ont faim et soif de la justice ; car ils seront rassasiés.

5° Bienheureux les miséricordieux ; car ils obtiendront miséricorde.

6° Bienheureux ceux qui ont le cœur pur ; car ils verront Dieu.

7° Bienheureux les pacifiques ; car ils seront appelés enfants de Dieu.

8° Bienheureux ceux qui souffrent persécution pour la justice ; car le royaume des cieux est à eux.

22.—Quel pays Jésus parcourut-il ?

Jésus parcourut avec ses apôtres toute la Galilée, instruisant ses disciples et le peuple par d'admirables paraboles, qu'il confirmait par de nombreux miracles.

VI. Paraboles de Jésus.—Haine des Pharisiens.

23.—Qu'entendez-vous par les paraboles ?

Les paraboles étaient des discours figurés, qui renfermaient l'abrégé de la morale de Jésus-Christ.

L'ENFANT PRODIGUE.

24.—Citez quelques-unes des paraboles de l'Evangile ?

Les principales sont : les paraboles de la semence, du

bon Samaritain, de la robe nuptiale, des talents, de l'enfant prodigue et des ouvriers envoyés à la vigne aux différentes heures du jour.

25.– Quel effet les miracles et les discours de Jésus produisirent-ils à Jérusalem ?

Ils lui attirèrent la haine des *Pharisiens*, qui dès ce moment cherchèrent le moyen de le perdre.

VII. Multiplication des pains.

26.—Où se retira Jésus après la mort de Jean-Baptiste qu'Hérode avait fait décapiter ?

Jésus se retira dans le désert de Bethsaïde, où la foule le suivit, afin de recueillir ses enseignements.

26.—Qu'arriva-t-il un jour que plus de cinq mille personnes se trouvaient réunies autour de lui, et qu'il voulut leur faire donner à manger ?

Les disciples lui dirent : " Où trouverons-nous assez de nourriture pour donner à manger à cette multitude, qui n'a rien pris depuis le matin ?—Combien avez-vous de pains ? " demanda Jésus. André lui répondit : " Il y a ici un jeune homme qui a cinq pains d'orge et deux poissons." Jésus ayant fait asseoir tout le monde, prit les pains et les poissons, les bénit et les donna à ses disciples pour les distribuer au peuple. Tous mangèrent et furent rassasiés ; et l'on remplit encore *douze corbeilles* des morceaux qui restaient.

VIII. Promesse faite à Pierre.

28.—Racontez la promesse faite à Pierre par le Sauveur ?

Un jour que Jésus se dirigeait avec ses disciples vers Césarée, il les interrogea, disant : " Que pense le peuple touchant le Fils de l'homme ? " Ils lui répondirent : " Les

uns disent que vous êtes Elie, d'autres que vous êtes Jean-Baptiste ou quelqu'un des anciens prophètes.—Et vous, leur demanda Jésus, que pensez-vous de moi? Pierre lui dit : " Vous êtes le Christ, Fils de Dieu." Jésus répliqua : " Tu es bien heureux, Pierre, car ce n'est ni la chair ni le sang qui te l'ont révélé, mais mon Père qui est dans les cieux. Je dis, moi : " *Tu es Pierre, et sur cette pierre je bâtirai mon église. Les portes de l'enfer ne prévaudront point contre elle. Je te donnerai la clef du royaume des cieux ; tout ce que tu auras délié sur la terre sera délié dans le ciel.*"

29.—Qu'est-ce que Jésus apprit ensuite à ses disciples?

Les maux et les affronts qui l'attendaient à Jérusalem, et il ajouta : " Si quelqu'un veut venir après moi, qu'il porte sa croix et qu'il me suive."

IX. Transfiguration de Jésus-Christ.

30.—Quel prodige Jésus opéra-t-il en présence de trois de ses disciples, sur le mont Thabor?

Six jours après la promesse faite à son apôtre, Jésus prit avec lui Pierre, Jacques et Jean son frère, et les mena sur une haute montagne. Là, il se mit en prière, et tandis qu'il priait, son visage devint resplendissant comme le soleil, et ses vêtements blancs comme la neige.

31.—Que virent en même temps les disciples?

Les disciples virent en même temps apparaître Moïse et Elie, qui s'entretenaient avec le Seigneur.

32.—Qu'entendirent-ils?

Les disciples effrayés se prosternèrent ; une nuée lumineuse les enveloppa, et de cette nuée sortit une voix qui disait : " Celui-ci est mon *Fils bien-aimé*, en qui j'ai mis toutes mes complaisances ; écoutez-le."

33.—Pourquoi Jésus faisait-il ces prodiges ?

C'était pour manifester sa divinité, que Jésus accomplissait ces prodiges en présence de ses apôtres.

X. Résurrection de Lazare.

34.—Avec quelle famille de Béthanie Jésus était-il en intimité ?

A Béthanie, près de Jérusalem, vivait une famille que Jésus aimait. Elle se composait de deux sœurs *Marthe* et *Marie*, et de *Lazare*, leur frère.

35.—Qu'arriva-il à cette famille pendant que Jésus était au delà du Jordain ?

Lazare vint à tomber malade et Jésus l'apprit ; cependant il resta encore deux jours absent ; " Car, disait-il, cette maladie ne tend pas à la mort, mais à la glorification des œuvres de Dieu." Peu après Lazare mourut ; alors Jésus dit à ses disciples : " Lazare est mort !" Et il alla avec eux à Béthanie.

36.—Qui courut à la rencontre de Jésus ?

Marthe courut au-devant de lui et s'écria : " Seigneur, si vous aviez été ici mon frère ne serait pas mort.— Votre frère ressuscitera, dit Jésus ; celui qui croit en moi vivra éternellement."

37.—Racontez la résurrection de Lazare ?

Conduit au tombeau de Lazare, Jésus en fit enlever la pierre, et ayant invoqué son Père, il s'écria : " Lazare, levez-vous et venez." Aussitôt Lazare se leva et sortit du tombeau.

38.—Qu'arriva-t-il à la suite de ce miracle ?

Parmi les témoins de ce miracle, plusieurs se *convertirent*, c'est pourquoi les Pharisiens, craignant que les

Juifs ne reconnussent Jésus pour le *Messie*, résolurent de le faire mourir.

39.—Jésus fit-il encore d'autres miracles ?

Jésus fit beaucoup d'autres miracles : il guérissait les lépreux et les paralytiques, rendait la vue aux aveugles, la parole aux muets, redressait les boiteux, etc. Il passait en faisant le bien.

XI. Bonté de Jésus.

40.—Jésus se montrait-il bon envers tous ?

Jésus témoigait à tous la plus grande mansuétude : il bénissait les petits enfants, consolait les affligés, délivrait

JÉSUS L'AMI DES ENFANTS.

les possédés, ramenait au bien les pécheurs par la douceur et la suavité de sa doctrine.

41.—Citez les principales circonstances où Jésus fit paraître sa mansuétude envers les pécheurs.

Sa conversation avec la Samaritaine au puits de Jacob, le pardon accordé à la femme pécheresse, le témoignage qu'il rendit à la Madeleine repentante chez Simon le lépreux.

42.—Que répondait Jésus à ceux qui lui reprochaient de manger avec les pécheurs et les publicains ?

" Ce ne sont pas ceux qui sont bien portants qui ont besoin du médecin, mais les malades. Je ne suis pas venu appeler les justes, mais les pécheurs."

XII. Morale de Jésus-Christ.—Prière.—Haine des Juifs.

43.—Quel est l'abrégé de toute la morale de Jésus-Christ ?

C'est la charité. Jésus-Christ veut que nous aimions Dieu jusqu'à lui sacrifier ce que nous avons de plus cher, notre vie même, et que nous aimions le prochain jusqu'à faire du bien à nos ennemis.

44.—Quelle forme de prière Jésus enseigna-t-il à ses apôtres ?

Un jour, un de ses disciples lui dit: " Seigneur, enseignez-nous à prier." Et il leur dit : " Lorsque vous prierez, dites : " Notre Père, qui êtes aux cieux, etc."

45.—Les Juifs reconnurent-ils Jésus-Christ pour le Messie ?

Non, ils attendaient un Messie qui régnerait sur la terre, qui serait plus grand guerrier que David, et plus riche que Salomon ; ils refusèrent de le reconnaître dans l'humble fils d'un charpentier.

46.—Pourquoi les Scribes et les Pharisiens haïssaient-ils Jésus ?

Parce qu'il faisait voir leur ignorance, leur mauvaise foi, et qu'il reprenait leurs vices avec une sainte liberté.

XIII. Entrée de Jésus à Jérusalem.

47.—Qu'est-ce qui redoubla encore l'animosité du peuple ?

Ce fut l'entrée triomphale de Jésus à Jérusalem au temps de la Pâque, qui était la principale fête des Juifs.

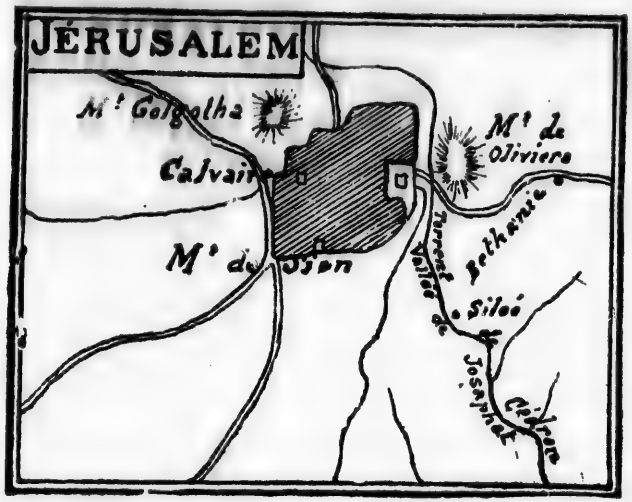

48.—Comment se fit cette entrée triomphale de Jésus à Jérusalem ?

Jésus entra dans la ville de Jérusalem monté sur une ânesse, et suivi d'une foule immense. Chacun étendait son manteau sur son passage, ou jonchait le chemin de rameaux verts, en criant : " Hosanna au fils de David, béni soit celui qui vient au nom du Seigneur ! "

49. Que firent les ennemis de Jésus ?

Ils se rassemblèrent pour chercher les moyens de s'emparer de lui. C'est alors que *Judas Iscariote*, l'un des douze apôtres, se présenta au milieu d'eux et promit de livrer son Maître, moyennant trente pièces d'argent.

XIV. La Cène. – Institution de la sainte Eucharistie.

51.—Comment nomme-t-on le dernier repas que Jésus fit avec ses apôtres ?

La Cène.

51.—Comment se fit ce dernier repas ?

La veille de la Pâque, vers le soir, Jésus réunit ses disciples pour célébrer avec eux la fête, en mangeant l'*agneau pascal*. Avant de se mettre à table, voulant donner à ses apôtres un grand exemple d'humilité, il leur lava les pieds. Puis il prit du pain, le bénit, le rompit et le leur distribua en disant : " *Prenez et mangez, car ceci est mon corps.*" Ensuite il fit emplir sa coupe, rendit grâces à Dieu, et la passa à ses apôtres, en disant : " *Prenez et buvez, car ceci est mon sang.*" C'est ainsi que Jésus institua l'Eucharistie. (1)

PASSION ET MORT DE JÉSUS-CHRIST.

I. Jésus au Jardin des Oliviers.

1.—Où alla Jésus après la cène?

Suivi de ses disciples, Jésus passa le torrent de Cédron,

---

(1) L'Eucharistie avait été figurée, dans l'ancienne loi, par la manne du désert, et surtout par le sacrifice de Melchisédec.

gravit la montagne des Oliviers, et se rendit dans un jardin nommé *Gethsémani*, où il avait coutume de prier.

2.—Que fit Jésus arrivé en ce lieu ?

Il dit à ses disciples de l'attendre jusqu'à ce qu'il eût fait sa prière, puis prenant avec lui Pierre, Jacques et Jean, il leur dit : " *Mon âme est triste jusqu'à la mort, demeurez ici, veillez et priez.*" Et s'éloignant d'eux à la distance d'un jet de pierre, il se prosterna la face contre terre, et pria.

AGONIE DE JÉSUS.

3.—Quelle prière Jésus adressa-t-il à Dieu son Père en vue de sa passion qui approchait ?

" *Mon Père, s'il est possible, que ce calice s'éloigne de*

moi. Cependant que ma volonté ne se fasse pas, mais la vôtre." Puis il vint par trois fois auprès de ses apôtres qui étaient endormis, et par trois fois, il retourna au lieu de sa prière.

4.—Que dit Jésus quand il revint pour la troisième fois auprès de ses apôtres et qu'il les trouva encore endormis ?

Il les réveilla, leur disant : " Levez-vous, car celui qui doit me trahir est près d'ici."

5.—Qui vit-on apparaître ?

Aussitôt Judas parut à la tête d'une troupe de gens armés, auxquels il avait dit : " Celui que je baiserai est celui que vous cherchez, arrêtez-le."

6.—Comment Jésus reçut-il le baiser du traître Judas ?

Avec la plus grande douceur, se contentant de dire : " Mon ami, qu'êtes-vous venu faire ici ? Est-ce ainsi que vous trahissez le Fils de l'homme par un baiser ? "

II. Jésus est conduit chez le grand Prêtre.—Puis chez Pilate et chez Hérode.

7.—Où Jésus fut-il conduit par cette troupe de scélérats ?

Jésus fut conduit chez Anne, l'un des princes des prêtres, puis chez Caïphe, grand prêtre. De Caïphe on le mena à Ponce Pilate, gouverneur de la Judée pour les Romains. Pilate l'envoya à Hérode Antipas, tétrarque de Galilée, qui le prenant pour un insensé, le renvoya à Pilate.

8.—Quels affronts le Sauveur eut-il à subir dans les différentes places où on le conduisit ?

Chez le grand prêtre, il fut souffleté, traité de blas-

IMAGE EVALUATION
TEST TARGET (MT-3)

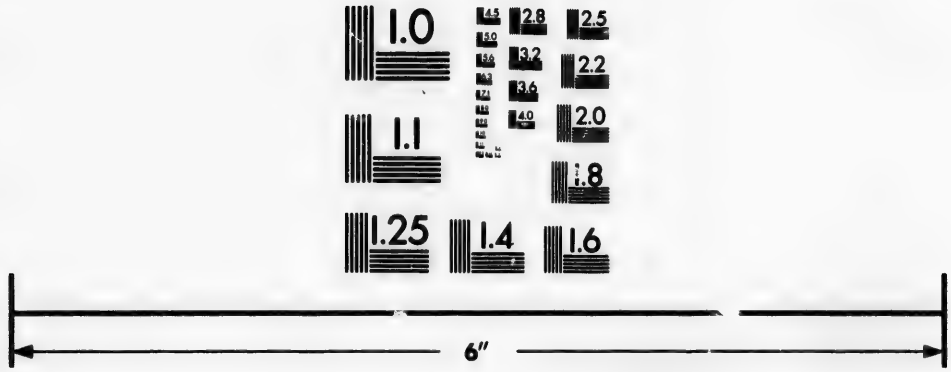

Photographic
Sciences
Corporation

23 WEST MAIN STREET
WEBSTER, N.Y. 14580
(716) 872-4503

1.0
1.1
1.25
1.4
1.6
1.8
2.0
2.2
2.5
2.8
3.2
3.6
4.0
4.5
5.0
5.6
6.3
7.1
8.0
9.0

phémateur; on lui cracha au visage, on lui banda les yeux et on le frappait, en disant: " Christ, prophétise, dis-nous qui t'a frappé." Chez Hérode il fut revêtu d'une robe blanche, d'un manteau d'écarlate, traité comme un roi de théâtre et renvoyé comme un insensé.

JÉSUS FLAGELLÉ

9.—Comment Pilate traita-t-il Jésus ?

Quoiqu'il eût reconnu l'innocence de Jésus, Pilate dans la crainte des Juifs, le fit flageller; des soldats le couronnèrent d'épines; il fut mis en parallèle avec un infâme scélérat, et enfin condamné à mort.

10.—Où étaient alors les disciples du Sauveur ?

Ils l'avaient abandonné, et Pierre le renia trois fois, comme Jésus l'avait prédit.

11.—Où fut conduit Jésus après sa condamnation ?

Il fut conduit, chargé de sa croix, en un lieu nommé Golgotha ou Calvaire. Lorsqu'on fut au sommet de la

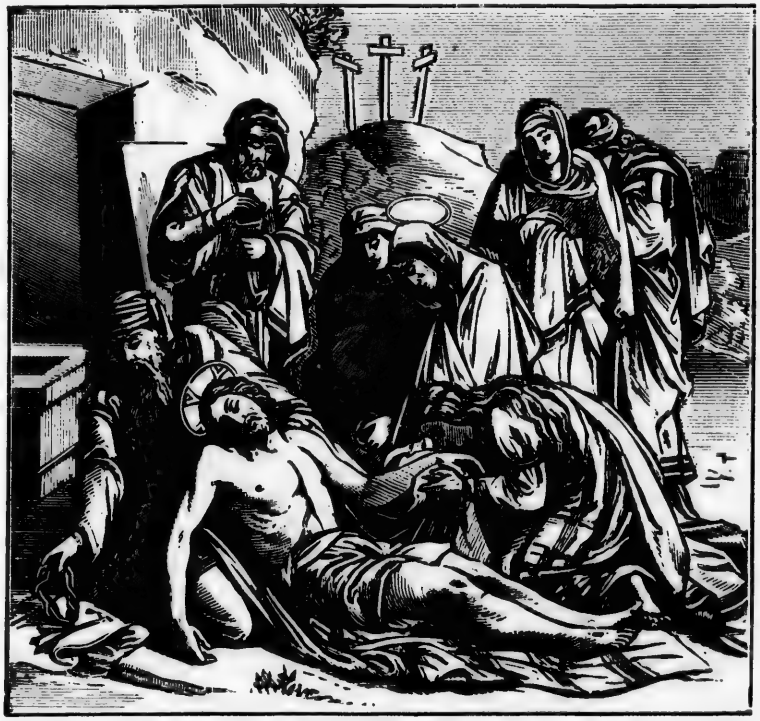

JÉSUS MIS DANS LE TOMBEAU.

montagne, on attacha le Sauveur sur la croix, en enfonçant des clous dans ses mains et dans ses pieds ; puis la croix fut dressée entre celles de deux voleurs condamnés au même supplice.

12.—Combien de temps Jésus souffrit-il sur la croix ?

Jésus endura pendant trois heures une terrible agonie, puis il poussa un grand cri, et il expira.

13.—Quels phénomènes se produisirent au moment où Jésus expirait ?

Le voile du temple se déchira, la terre trembla, les rochers se fendirent, les tombeaux s'ouvrirent, et plusieurs morts ressuscitèrent.

14.—Qu'arriva-t-il vers le soir du même jour ?

Vers le déclin du jour, un soldat s'étant approché, perça de sa lance le côté du Sauveur.

15.—Que fit Joseph d'Arimathie ?

Un homme riche d'Arimathie, nommé Joseph, ayant obtenu de Pilate l'autorisation d'ensevelir Jésus, déposa son corps dans un sépulcre nouvellement taillé dans le roc.

RÉSURRECTION DE JÉSUS-CHRIST.

I. Apparition aux disciples. — Ascension.

16.—Le corps de Jésus-Christ demeura-t-il longtemps dans le tombeau ?

Le troisième jour après sa mort, Jésus-Christ, par un effet de sa toute-puissance, réunit son âme à son corps, et sortit glorieux du tombeau.

17.—A qui se montra Notre-Seigneur après sa résurrection ?

Après sa résurrection, Jésus se montra de nombreuses

fois à ses disciples, à Madeleine, à d'autres saintes femmes, aux disciples d'Emmaüs, à ses apôtres, et une fois à plus de cinq cents personnes assemblées.

18.—Que fit Notre-Seigneur pendant les quarante jours qu'il passa sur la terre après sa résurrection ?

Il acheva d'instruire les apôtres et d'établir son Eglise.

19.—Comment le Sauveur quitta-t-il la terre ?

Le Sauveur ayant conduit ses disciples sur la montagne des Oliviers, leur donna une dernière instruction. Puis il leva les mains, les bénit et s'éleva au ciel en leur présence. Comme ils le contemplaient, une nuée le déroba à leurs regards, et deux anges vêtus de blanc leur apparurent et leur dirent: " Hommes de Galilée, pourquoi demeurez-vous là, regardant les cieux ? Ce Jésus que vous avez vu monter au ciel, en reviendra un jour dans tout l'éclat de sa gloire et de sa majesté." A ces mots, les disciples s'étant prosternés, adorèrent Jésus et retournèrent à Jérusalem, louant et bénissant Dieu.

SECONDE SECTION.

PRÉCIS D'HISTOIRE ECCLÉSIASTIQUE.

I. Descente du Saint-Esprit.

1.—Où se retirèrent les apôtres après l'ascension de Jésus-Christ ?

Dans le cénacle où ils attendirent, dans la prière et le recueillement, la venue du Saint-Esprit que le Sauveur leur avait promis.

2.—Qu'arriva-t-il le dixième jour de la retraite des apôtres ?

Pendant que les apôtres étaient en prière, on entendit soudain un bruit venant du ciel, comme celui d'un vent impétueux ; en même temps des langues de feu apparurent et s'arrêtèrent sur chacun d'eux.

3. Quel changement s'opéra en ce moment dans les apôtres ?

Aussitôt, ils furent remplis du Saint-Esprit, et devinrent comme des hommes nouveaux, parlant et comprenant diverses langues.

4.—Que firent-ils alors ?

Pleins de force et de confiance, ils commencèrent hardiment leurs prédications.

II. Les premiers chrétiens.

5.—Combien de personnes furent converties à la première prédication de saint Pierre ?

Le jour même de la Pentecôte, saint Pierre fit sa première prédication aux Juifs, et trois mille d'entre eux furent baptisés. A la seconde prédication, cinq mille demandèrent le baptême.

6.—Quel esprit animait les premiers chrétiens ?

La plus grande union, le plus grand esprit de zèle et de charité régnait dans l'assemblée des premiers fidèles, qui s'augmentait de jour en jour.

7.—Quelle était leur pensée principale ?

Mettant leurs biens en commun, ils ne songeaient qu'à se dévouer pour le triomphe de la foi, pour laquelle ils allaient bientôt mourir.

8.—Comment les apôtres furent-ils traités par les tribunaux ?

Traduits devant les juges, les apôtres furent accusés de sacrilège et de rébellion, et furent flagellés.

9.—Quel fut le premier martyr ?

Saint Etienne, l'un des plus zélés entre les disciples ; il fut lapidé (33 ap. J.-C.).

10.—Qui, de persécuteur des chrétiens, devint un ardent apôtre ?

Pendant le supplice de saint Etienne, un jeune homme gardait les vêtements de ses bourreaux : c'était Saul, qui l'année d'après, au milieu de la violente persécution qui sévit contre les disciples, se convertit, touché miraculeusement par la grâce. Sous le nom de Paul, il devint le plus ardent des apôtres.

III. Conversion des Gentils.

11.—Que faisait saint Pierre pendant ce temps des premières persécutions ?

Saint Pierre continuait ses prédications et ses miracles. Jusque-là, il n'avait converti que des Juifs ; mais il reçut l'ordre de faire connaître la bonne nouvelle aux gentils.

12.—Quels noms reçurent les premiers fidèles ?

Les premiers fidèles reçurent le nom de *chrétiens*, c'est-à-dire disciples du Christ.

13.—Quels furent les deux apôtres qui, les premiers, travaillèrent à la conversion des païens ou gentils ?

Saint Paul et saint Barnabé commencèrent, au milieu des persécutions, la conversion des païens.

14.—Quel pays saint Paul évangélisa-t-il ?

Après le premier concile, tenu à Jérusalem, où saint Pierre avait rassemblé les apôtres et les prêtres, saint

Paul reprit ses voyages ; il vint en Macédoine, à Athènes, à Corinthe, à Ephèse. C'est pour guider et édifier les

fidèles des églises naissantes qu'il avait fondées, qu'il leur adressait ses *Lettres* ou *Epîtres*.

IV. Persécutions.

15.—Qu'arriva-t-il à saint Paul à son retour à Jérusalem ?

Il fut mis en prison, puis conduit à Rome où il prêcha l'Evangile.

16.—Quand mourut saint Paul ?

Sous le règne de Néron, l'an 66, saint Paul fut martyrisé à Rome en même temps que saint Pierre, qui était venu établir son siège en cette ville, alors maîtresse de l'univers.

17.—Combien y eut-il de grandes persécutions générales ?

Depuis la persécution de Néron, qui fut la première, le christianisme eut à subir dix grandes persécutions ; la dernière eut lieu en l'année 303.

18.—Nommez quelques-uns des empereurs qui persécutèrent le plus violemment les chrétiens ?

Néron, Domitien, Dèce et Dioclétien.

19.—Quels genres de supplices employait-on dans les persécutions ?

On employait, pour tourmenter les chrétiens, les gibets, les bûchers, les chevalets ; on les attachait à des pieux et on les brûlait pendant la nuit ; on les broyait sous des meules de moulin ; on leur versait dans la bouche de l'huile bouillante ou du plomb fondu. Plus de douze millions de martyrs souffrirent ainsi les supplices les plus atroces, et scellèrent de leur sang leur fidélité à l'Evangile.

20.—Comment les chrétiens pouvaient-ils, dans ces temps de persécutions, accomplir les cérémonies de leur culte ?

Les chrétiens en étaient réduits à se cacher pour pouvoir accomplir les cérémonies du culte. A Rome, ils se réunissaient dans les catacombes.

V. Fin des persécutions.—Ruine de Jérusalem.

21.—Qu'est-ce qui mit fin aux persécutions ?

L'an 306, Constantin étant monté sur le trône impérial, la religion chrétienne, à laquelle il se convertit, triompha dans toute l'étendue de l'empire romain.

22.—Quand avait eu lieu la ruine de Jérusalem prédite par Jésus-Christ ?

Dès l'année 70, Jérusalem avait été prise et ruinée par Titus, fils de l'empereur Vespasien.

23.—Qu'était devenue la nation juive ?

Les Juifs n'existaient plus comme nation, et se trouvaient dispersés dans le monde entier.

VI. Premiers temps de l'Eglise.—Les conciles.

24.—Qu'est-ce qui troubla la paix de l'Eglise dès ses premiers temps ?

Outre les persécutions, l'Eglise naissante fut troublée par des hérésies, c'est-à-dire des erreurs qui sont contraires à sa foi.

25.—Qu'ont fait saint Pierre et les souverains pontifes qui lui ont succédé, chaque fois que des hérésies ont menacé d'altérer les vérités de la foi ?

Secondés par le zèle des martyrs et l'éloquence des Pères de l'Eglise, ils ont triomphé de ces hérésies.

26.—Que faisaient les papes lorsque le danger s'aggravait ou qu'une circonstance quelconque menaçait d'ébranler la doctrine de l'Eglise ?

Ils réunissaient des conciles.

27.—Qu'entendez-vous par conciles ?

Les conciles sont des assemblées d'évêques, réunis pour traiter de la doctrine et de la discipline de l'Eglise. Les conciles sont œcuméniques ou généraux lorsque tous les évêques de la chrétienté y sont convoqués.

20.—Combien compte-t-on de conciles œcuméniques ?

Outre le concile apostolique tenu à Jérusalem par les apôtres, l'an 50, on compte dix-neuf conciles généraux, dont le dernier fut convoqué à Rome, en 1868, par l'immortel Pie IX.

29.—Quel fut le premier concile général ?

Le premier concile général fut celui de Nicée, tenu l'an 325, sous Constantin.

30.—Quelle erreur fut condamnée dans ce concile ?

On condamna, dans le concile de Nicée, l'hérésie d'Arius, qui niait la divinité de Jésus-Christ, et l'on rédigea la célèbre profession de foi connue sous le nom de *symbole de Nicée.*

VII. Conversion des Gaules.

31.—La religion chrétienne continuait-elle à s'étendre ?

De saints apôtres continuaient à étendre le domaine de la religion chrétienne en convertissant les Barbares.

32.—A quelle époque l'Evangile fut-il porté dans les Gaules ?

Dès le premier siècle de l'ère chrétienne, l'Evangile

commença à être prêché dans les Gaules. *Marseille, Tours, Lyon, Arles* et plusieurs autres villes eurent bientôt leurs apôtres, et plus tard leurs martyrs.

33.—A quelle époque remonte la conversion entière des Francs ?

L'an 486, Clovis, chef des Francs, fait vœu d'embrasser la religion de sainte Clotilde, son épouse ; il reçoit le baptême et la Gaule devient la France chrétienne.

VIII. Mahomet et la religion musulmane.

34.—Quel faux prophète parut au septième siècle ?

Le septième siècle vit apparaître en Orient, *Mahomet*, conquérant et faux prophète, fondateur de la religion musulmane.

35.—Le mahométisme fit-il de rapides progrès ?

Le mahométisme se répandit avec une effroyable rapidité, dans une grande partie de l'Asie et de l'Afrique, et menaça un moment l'Europe.

36.—Où l'invasion musulmane fut-elle repoussée ?

Ce fut en France que le flot envahisseur des Arabes musulmans se brisa contre l'épée de Charles Martel. Néanmoins les Maures devaient se maintenir en Espagne jusqu'en 1609.

IX. L'Europe chrétienne.

37.—Quel empereur d'Occident conquit les Saxons à l'Evangile ?

Charlemagne, monté sur le trône de France, reçut, l'an 800, du pape Léon III, la couronne impériale. Il conquit les Saxons à l'Evangile.

38.—Quelles nations se convertirent dans le cours du neuvième et du dixième siècles ?

Les Danois, les Suédois, les Polonais, les Russes, puis les Normands et les Hongrois se convertirent, successivement, dans le cours du neuvième et du dixième siècle.

39.—A quelle époque eut lieu le schisme d'Occident ?

Vers le milieu du onzième siècle, les Grecs se séparèrent de l'Eglise et rejetèrent l'autorité des souverains pontifes. Ce schisme règne encore en Grèce, en Roumanie et en Russie.

40.—Quels services l'Eglise rendit-elle au milieu des troubles et des guerres sanglantes de cette période, qu'on appelle le moyen âge.

Pendant cette période du moyen âge (476-1453), on peut dire que l'Eglise, dépositaire de la morale et de la vérité, avait seule recueilli, et conservait dans ses écoles et ses monastères, les traditions précieuses des lettres antiques, des sciences et des arts.

X. Les croisades.—Les Missions.

41.—Quels grands évènements eurent lieu dans la seconde partie de la période du moyen âge ?

C'est dans la seconde partie de cette ère du moyen âge (1096-1270), qu'eurent lieu les croisades, immense mouvement qui entraîna les armées et les populations de l'Occident à la conquête de la Terre Sainte, tombée au pouvoir des Musulmans. La dernière croisade fut dirigée par saint Louis, qui trouva la mort à Tunis.

42.—Par quoi furent signalés le douzième et le treizième siècle ?

Par la fondation de plusieurs ordres religieux.

43.—Quels furent les plus célèbres fondateurs d'ordres religieux de ce temps ?

Parmi les plus célèbres fondateurs de cette époque, il faut citer saint Bernard, saint Dominique et saint François d'Assise.

44.—Quelles découvertes ouvraient un vaste champ au zèle des missionnaires vers la fin du quinzième siècle?

La découverte de l'Amérique et d'autres terres nouvelles, ouvrait alors un vaste champ au zèle des missionnaires, qui allèrent y porter la bonne nouvelle.

45.—Quel fut le plus célèbre missionnaire d'alors ?

Parmi les ouvriers infatigables qui bravaient le martyre pour conquérir à la foi les peuplades sauvages, l'un de ceux dont les efforts furent les plus féconds, fut saint François Xavier, disciple de saint Ignace de Loyola, le fondateur de la Compagnie de Jésus. Il évangélisa les Indes et le Japon et convertit des milliers d'idolâtres.

XI. Hérésie de Luther.—Protestantisme.

46.—Quelle grande hérésie venait de surgir vers ce temps ?

Le grand mouvement des missions lointaines coïncide avec l'explosion de la funeste hérésie de Luther.

47.—Quelles étaient les prétentions de Luther ?

Ce moine allemand prétendait réformer la religion ; sa *réforme* se répandit rapidement en Allemagne, et dans tout le nord de l'Europe, donnant elle-même naissance à un nombre infini de sectes, qui s'éloignèrent de plus en plus de l'Eglise catholique.

48.—Par quel concile les prétendus réformateurs furent-ils condamnés ?

Les prétendus *réformateurs* ou *protestants* furent condamnés, en 1563, par le concile de Trente.

XII. Ordres religieux.—L'Eglise catholique inébranlable.

49.—Qu'est-ce qui consola l'Eglise au milieu des ravages que causait le protestantisme ?

Comme une compensation aux douleurs causées à l'Eglise par l'hérésie des protestants, la charité semble redoubler au sein de la société catholique. Dans le cours du dix-septième siècle, saint François de Sales fonde l'ordre de la Visitation, saint Vincent de Paul, celui des Filles de la Charité, le bienheureux de La Salle, celui

SA SAINTETÉ PIE IX.

des Frères des Ecoles chrétiennes. Une foule de communautés et de congrégations religieuses viennent partout au secours de la pauvre humanité souffrante ; il n'y a pas une misère physique ou morale qui ne puisse être soulagée.

50.—Combien de pontifes se sont succédé sur la chaire de saint Pierre ?

Depuis l'établissement de l'Eglise de Jésus-Christ jusqu'à nos jours, deux cent cinquante-huit papes se sont succédé, sans interruption, sur la chaire de saint Pierre.

51.—Quelles grandes vérités furent déclarées dogmatiques sous le pontificat de Pie IX ?

Le dogme de l'Immaculée Conception de la très sainte Vierge, proclamé le 8 décembre 1854 ; et l'Infaillibilité du Pape, solennellement définie comme article de foi au concile du Vatican, en 1870.

SA SAINTETÉ LÉON XIII.

52.—Qui succéda à Pie IX ?

Le 20 février 1878, notre Saint-Père le Pape Léon XIII fut élu pour succéder à Pie IX, décédé le 7 février de la même année, après un pontificat de trente-deux ans.

53.—En voyant les efforts des ennemis actuels de l'Eglise contre elle, nous est-il permis de douter de son triomphe ?

En voyant les ruses de l'enfer et la rage des ennemis actuels de notre sainte Eglise, nous devons comme les apôtres au milieu de la tempête, recourir à Jésus par la prière; mais nous pouvons demeurer assurés que leurs efforts seront vains, et, que l'Eglise de Jésus-Christ sera toujours victorieuse, car elle a reçu de son divin Fondateur la promesse que *les portes de l'enfer ne prévaudront jamais contre elle.*

FIN.